

UCHWAŁA NR XXXI / 267 / 2013
Rady Gminy Miedziana Góra
z dnia 30 grudnia 2013 r.
w sprawie nadania nazwy drodze wewnętrznej w miejscowości Ćmińsk
gm. Miedziana Góra

Na podstawie art. 18 ust. 2 pkt 13 ustawy z dnia 8 marca 1990 r. o samorządzie gminnym (tekst jednolity Dz. U. z 2013 r. poz. 594 ze zmianami), art. 8 ust. 1a ustawy z dnia 21 marca 1985 r. o drogach publicznych (Dz. U. z 2004 r. Nr 204, poz. 2086 ze zmianami) oraz Uchwały Nr XXVIII/231/09 Rady Gminy Miedziana Góra z dnia 26 listopada 2009 r. w sprawie ustalenia wytycznych nadawania nazw ulicom i placom, Rada Gminy Miedziana Góra uchwala, co następuje :

§ 1

Nadaje się nazwę:

ulica Jesionowa – drodze wewnętrznej, w rozumieniu ustawy o drogach publicznych, którą tworzy działka oznaczona w ewidencji gruntów obrębu Ćmińsk Kościelny numerem 75/12 .

W załączeniu lokalizacja - fragment mapy topograficznej w skali 1 : 10 000.

§ 2

Wykonanie uchwały powierza się Wójtowi Gminy.

§ 3

Uchwała podlega ogłoszeniu w Dzienniku Urzędowym Województwa Świętokrzyskiego i wchodzi w życie po upływie 14 dni od dnia ogłoszenia.

PRZEWODNICZĄCY
RADY GMINY

Robert Potrywiński

Uzasadnienie

do uchwały nr XXXI / 267 / 2013 z dnia 30 grudnia 2013 r. w sprawie nadania nazwy drodze wewnętrznej w miejscowości Ćmińsk, gminy Miedziana Góra

Wójt Gminy Miedziana Góra przedkłada Radzie Gminy, projekt uchwały w sprawie nadania nazwy kolejnej drodze, położonej w obrębie ewidencyjnym Ćmińsk Kościelny.

Niniejsza uchwała jest kontynuacją poprzednich uchwał, nadających nazwy drogom zarówno publicz-
jak i wewnętrznym w miejscowości Ćmińsk.

Procedowanie uchwały przebiegało w/g zapisów Uchwały Nr XXVIII/231/09 Rady Gminy Miedziana Góra z dnia 26 listopada 2009 r. w sprawie ustalenia wytycznych nadawania nazw ulicom i placom.

Ulicę Jesionową tworzy działka nr 75/12 a budowanym przy niej budynkom łatwiej będzie ustalić numerację w sposób bardziej przejrzysty niż od położonych w sąsiedztwie ulic Podgród bądź Sportowej.

Działka stanowi własność Gminy Miedziana Góra.

Wejście w życie uchwały nie rodzi skutków finansowych poza kosztami oznakowania ulicy i rozesłania zawiadomień o zmianach adresowych.

PRZEWODNICZĄCY
RADY GMINY
Robert Polrzywiński

Załącznik nr 1
do Uchwały Nr ~~XXXI~~/267/2013
Rady Gminy Międziana Góra
z dnia 30. grudnia. 2013 r.

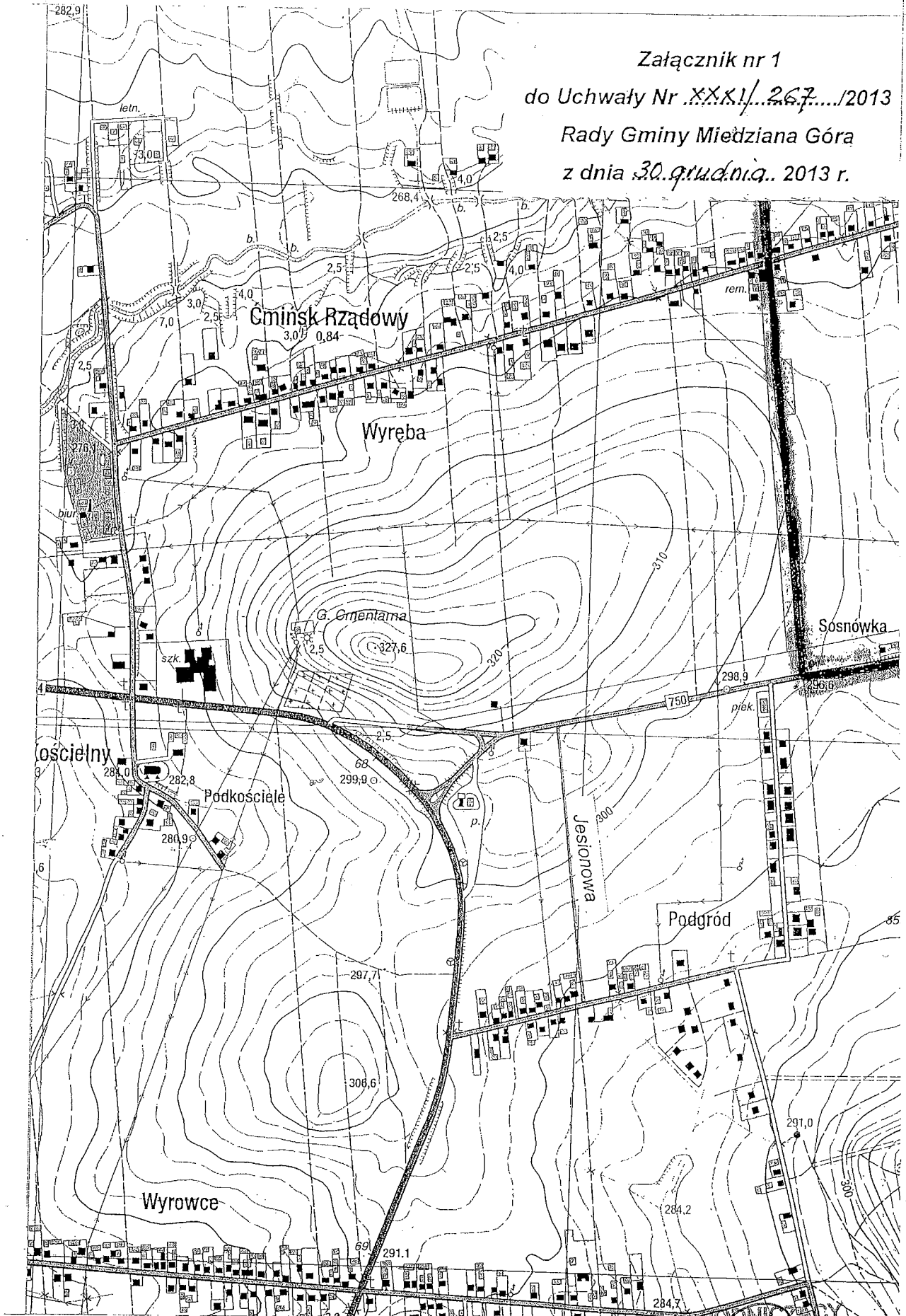

PRZEWODNICZĄCY
RADY GMINY

Robert Pokrzywiński

UCHWAŁA NR XXXI / 266 / 2013
Rady Gminy Miedziana Góra
z dnia 30 grudnia 2013 r.
w sprawie nadania nazwy drodze wewnętrznej w miejscowości Porzeczce
gm. Miedziana Góra

Na podstawie art. 18 ust. 2 pkt 13 ustawy z dnia 8 marca 1990 r. o samorządzie gminnym (tekst jednolity Dz. U. z 2013 r. poz. 594 ze zmianami), art. 8 ust. 1a ustawy z dnia 21 marca 1985 r. o drogach publicznych (Dz. U. z 2004 r. Nr 204, poz. 2086 ze zmianami) oraz Uchwały Nr XXVIII/231/09 Rady Gminy Miedziana Góra z dnia 26 listopada 2009 r. w sprawie ustalenia wytycznych nadawania nazw ulicom i placom, Rada Gminy Miedziana Góra uchwala, co następuje :

§ 1

Nadaje się nazwę:

ulica Rubinowa – drodze wewnętrznej, w rozumieniu ustawy o drogach publicznych, którą tworzą działki oznaczone w ewidencji gruntów obrębu Porzeczce numerami: 93/17, 93/19, 95/19 i 95/21 .

W załączeniu lokalizacja - fragment mapy topograficznej w skali 1 : 10 000.

§ 2

Wykonanie uchwały powierza się Wójtowi Gminy.

§ 3

Uchwała podlega ogłoszeniu w Dzienniku Urzędowym Województwa Świętokrzyskiego i wchodzi w życie po upływie 14 dni od dnia ogłoszenia.

PRZEWODNICZĄCY
RADY GMINY

Robert Potrzywiński

Uzasadnienie

do uchwały nr XXXI / 266 / 2013 z dnia 30 grudnia 2013 r. w sprawie nadania nazwy drodze wewnętrznej w miejscowości Porzecze, gminy Miedziana Góra

Wójt Gminy Miedziana Góra przedkłada Radzie Gminy, projekt uchwały w sprawie nadania nazwy kolejnej drodze, położonej w obrębie ewidencyjnym Porzecze.

Niniejsza uchwała jest kontynuacją poprzednich uchwał, nadających nazwy drogom zarówno publicznym jak i wewnętrznym w miejscowości Porzecze.

Z wnioskiem o nadanie nazwy drodze wystąpił jej właściciel – Pan Tadeusz Zapała.

Procedowanie uchwały przebiegało w/g zapisów Uchwały Nr XXVIII/231/09 Rady Gminy Miedziana Góra z dnia 26 listopada 2009 r. w sprawie ustalenia wytycznych nadawania nazw ulicom i placom.

Ulicę Rubinową tworzą działki nr: 93/17, 93/19, 95/19 i 95/21 a budowanym przy niej budynkom (ok. 27) będzie można ustalić numerację w sposób bardziej przejrzysty niż by to miało miejsce w wypadku kontynuowania numeracji ogólnej miejscowości.

Wejście w życie uchwały nie rodzi skutków finansowych poza kosztami oznakowania ulicy i rozestania zawiadomień o zmianach adresowych.

PRZEWODNICZĄCY
RADY GMINY
Robert Polczywiński

Załącznik nr 1
do Uchwały Nr ~~XXXI~~ / 266 / 2013
Rady Gminy Miedziana Góra
z dnia 30 grudnia 2013 r.

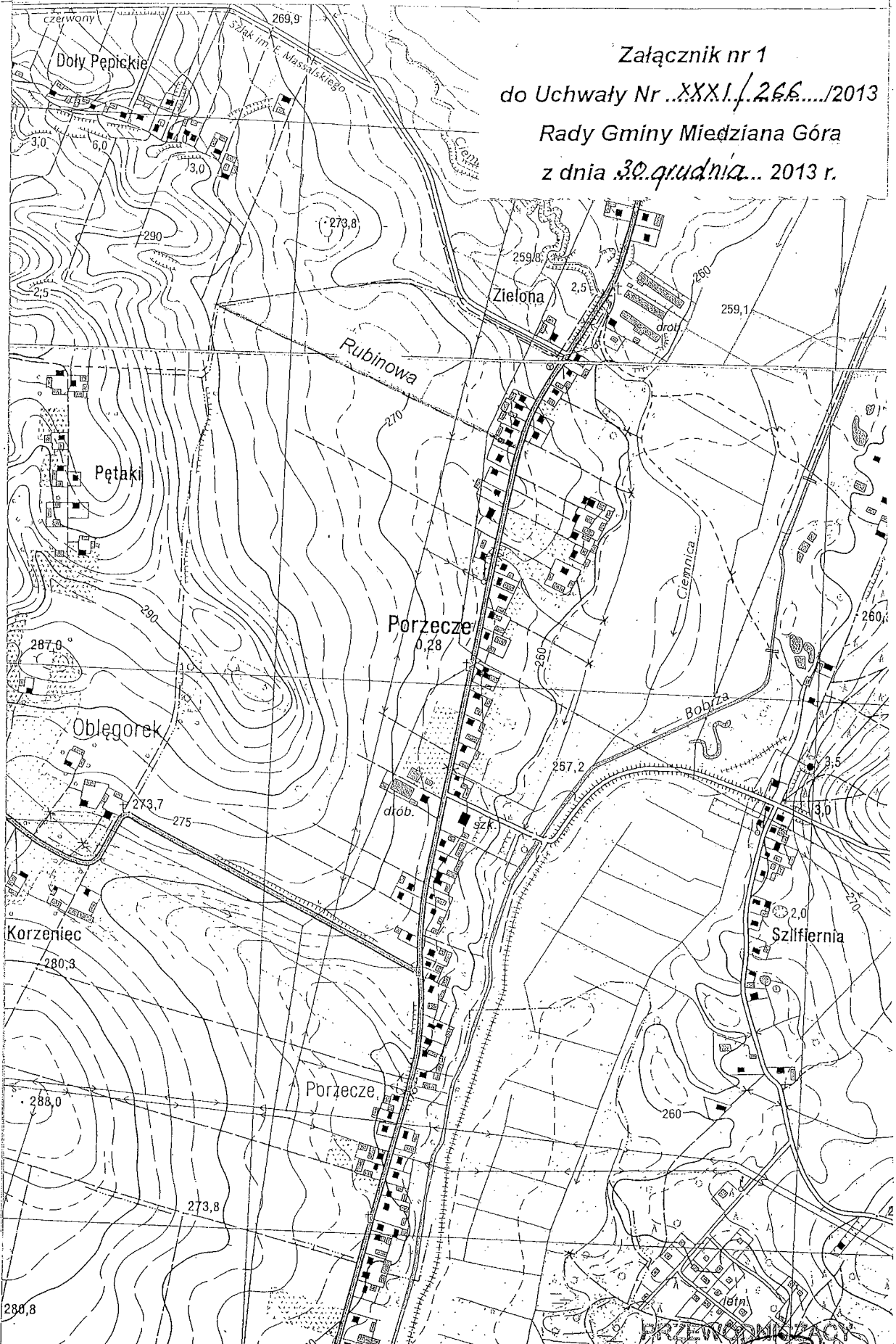

PRZEWODNICZĄCY
RADY GMINY

Robert Polczyński

**Uchwała Nr XXXI/265/13
Rady Gminy Miedziana Góra
z dnia 30 grudnia 2013 r.**

**w sprawie : przyjęcia Gminnego Programu Przeciwdziałania Narkomanii
na rok 2014 w Gminie Miedziana Góra.**

Na podstawie art. 10 ust. 1-3 ustawy z dnia 29 lipca 2005 r. o przeciwdziałaniu narkomanii (tekst jednolity: Dz. U. z 2012 r. poz. 124) oraz art. 18 ust. 2 pkt 15 ustawy z dnia 8 marca 1990 roku o samorządzie gminnym (Dz. U. 2013.594 tj.), **Rada Gminy Miedziana Góra uchwala, co następuje:**

§1

Przyjmuje się Gminny Program Przeciwdziałania Narkomanii na rok 2014, stanowiący załącznik do niniejszej uchwały.

§ 2

Wykonanie uchwały powierza się Wójtowi Gminy.

§ 3

Uchwała wchodzi w życie z dniem podjęcia z mocą obowiązującą od dnia 1 stycznia 2014 roku i podlega ogłoszeniu na tablicy ogłoszeń w Urzędzie Gminy.

**PRZEWODNICZĄCY
RADY GMINY**
Robert Pokrzywiński

*Uzasadnienie
do uchwały Nr XXXI/265/13
Rady Gminy Miedziana Góra
z dnia 30 grudnia 2013 r.*

Ustawa z dn. 29 lipca 2005 r. o przeciwdziałaniu narkomanii nakłada na radę gminy obowiązek uchwalania Gminnego Programu Przeciwdziałania Narkomanii. Program na 2014 r. został opracowany w granicach ram ustawowych w celu podejmowania działań zapobiegawczych na terenie Gminy. Gminny Program Przeciwdziałania Narkomanii na rok 2014 jest kontynuacją działań rozpoczętych w minionych latach i stanowi element zadań nakreślonych do realizacji w Strategii Rozwiązywania Problemów Społecznych Gminy Miedziana Góra na lata 2009 – 2015, przyjętej Uchwałą Nr XXII/187/09 Rady Gminy Miedziana Góra z dnia 26 lutego 2009 roku. Zadania Programu adresowane są przede wszystkim do placówek oświatowych w Gminie tj. szkół oraz świetlic środowiskowych, stowarzyszeń i organizacji pozarządowych skupiających wokół swojej działalności dzieci i młodzież.

W związku z powyższym podjęcie uchwały w sprawie przyjęcia Gminnego Programu Przeciwdziałania Narkomanii na rok 2014 jest zasadne.

**PRZEWODNICZĄCY
RADY GMINY**

Robert Pokrzywiński

Załącznik
do uchwały Nr XXXI/265/13
Rady Gminy w Miedzianej Górze
z dnia 30 grudnia 2013 r.

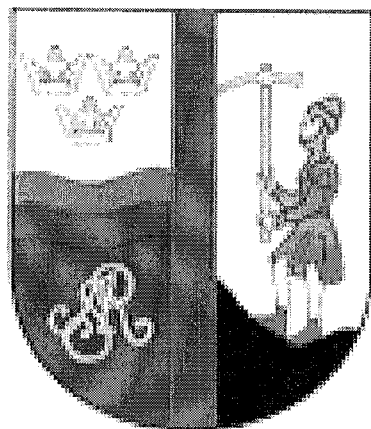

***GMINNY PROGRAM
PRZECIWDZIAŁANIA NARKOMANII
NA 2014 ROK***

Zjawisko narkomanii wymaga podejmowania różnorodnych działań prowadzonych na wielu szczeblach. Ważną rolę w realizacji działań mających na celu zapobieganie problemom wynikającym z uzależnienia od narkotyków oraz niwelowanie zjawisk spowodowanych zażywaniem środków psychoaktywnych pełnią samorządy lokalne.

Podstawą prawną do działań w tym zakresie jest Ustawa z dnia 29 lipca 2005r. *o przeciwdziałaniu narkomanii*. Ustawa precyzuje działania, które należą do zadań własnych gminy i powinny być realizowane z uwzględnieniem potrzeb lokalnych, jak również zabezpiecza środki finansowe na ich realizację, które pochodzą przede wszystkim z opłat za korzystanie z zezwoleń na sprzedaż napojów alkoholowych. W tym obszarze Ustawa łączy się z zapisami Ustawy z dnia 26 października 1982r. *o wychowaniu w trzeźwości i przeciwdziałaniu alkoholizmowi*. Realizacja działań na szczeblu lokalnym określana jest w Gminnym Programie Przeciwdziałania Narkomanii uchwalanym przez Radę Gminy. Przy konstruowaniu Programu oparto się na założeniach Krajowego Programu Przeciwdziałania Narkomanii na lata 2011 – 2016.

Celem głównym Programu jest podejmowanie kompleksowych działań mających na celu zmniejszenie popytu na narkotyki oraz minimalizowanie problemów, w tym szkód zdrowotnych wynikających z używania substancji psychoaktywnych. Program zakłada realizację projektów profilaktycznych oraz działań naprawczych skierowanych do lokalnej społeczności. Uwzględnia realizację projektów związanych z udzielaniem specjalistycznej pomocy osobom używającym substancji psychoaktywnych i uzależnionym oraz ich rodzinom, a także utrzymującym abstynencję po pobytach w placówkach stacjonarnych. W ramach Programu kontynuowane będą działania podejmowane w latach wcześniejszych oraz wykorzystywane sprawdzone sposoby realizacji zadań z zakresu przeciwdziałania narkomanii.

Zadania ujęte w Programie będą realizowane przez Gminną Komisję Rozwiązywania Problemów Alkoholowych oraz podmioty realizujące zadania z ww. zakresu, w szczególności: placówki oświatowo-wychowawcze, organizacje pozarządowe oraz podmioty wymienione w art. 3 ust. 3 Ustawy z dnia 24 kwietnia 2003r. *o działalności pożytku publicznego i o wolontariacie*, placówki służby zdrowia, pomoc społeczna, instytucje dbające o przestrzeganie porządku publicznego i prawa.

Przedsięwzięcia zaplanowane w niniejszym Programie będą skoordynowane z działaniami wynikającymi z realizacji zadań Gminnego Programu Profilaktyki i Rozwiązywania Problemów Alkoholowych oraz Gminnego Programu Przeciwdziałania Przemocy w Rodzinie oraz Ochrony Ofiar Przemocy w Rodzinie.

Cele Gminnego Programu Przeciwdziałania Narkomanii na rok 2014.

Celem Programu jest doskonalenie oraz prowadzenie dalszych działań sprzyjających hamowaniu rozwoju i ograniczeniu skali zjawiska narkomanii na poziomie lokalnym. Zmniejszenie popytu na narkotyki w społeczności lokalnej, jak również poprawa jakości życia osób używających narkotyków szkodliwie i osób uzależnionych. Projekty realizowane w ramach Programu będą miały ponadto na celu udzielanie pomocy specjalistycznej rodzinom osób mających problem narkotykowy. Edukacja społeczeństwa poprzez wzmacnianie postaw sprzyjających ograniczaniu używania narkotyków oraz informowanie o ryzyku związanym z używaniem narkotyków i środków zastępczych. Szczególne działania będą kierowane do grupy młodzieży zagrożonej, która wymaga specyficznych oddziaływań profilaktycznych prowadzących do zmiany stylu życia i zaprzestania używania narkotyków.

Zadania dotyczące przeciwdziałania narkomanii w Gminie Miedziana Góra będą skoordynowane z działaniami realizowanymi w ramach Gminnego Programu Profilaktyki i Rozwiązywania Problemów Alkoholowych, który szczegółowo określa zakres przedsięwzięć z zakresu profilaktyki uzależnień. Na poziomie wczesnego zapobiegania podział na alkohol i narkotyki nie ma uzasadnienia, bowiem mechanizmy i motywy sięgania po środki psychoaktywne są bardzo zbliżone. W ostatnich latach upowszechnił się wzór konsumpcji polegający na mieszaniu środków legalnych i nielegalnych co powoduje, że w leczeniu coraz częściej pojawiają się pacjenci, których trudno jednoznacznie zdiagnozować jako uzależnionych wyłącznie od narkotyków czy alkoholu. Nowoczesne podejście do profilaktyki używania substancji psychoaktywnych obejmuje zatem różne środki (alkohol, narkotyki, itp).

Zadania Gminnego Programu Przeciwdziałania Narkomanii na rok 2014.

Zadanie I

Udzielanie rodzinom, w których występują problemy narkomanii, pomocy psychospołecznej i prawnej.

Celem zadania jest podejmowanie działań dotyczących udzielania pomocy specjalistycznej, skierowanej do osób mających problem narkotykowy oraz ich rodzin, m.in. w ramach pracy zespołów interdyscyplinarnych. Podejmowane działania będą miały na celu zwiększanie dostępności różnych form pomocy dla osób uzależnionych oraz osób zagrożonych uzależnieniem. Zadanie uwzględni ponadto działania mające na celu podnoszenie kwalifikacji zawodowych osób pracujących z osobami uzależnionymi i ich rodzinami. Udzielanie świadczeń pomocy społecznej osobom używającym narkotyków szkodliwie oraz osobom uzależnionym będzie realizowane przez Gminny Ośrodek Pomocy Społecznej.

Zadanie będzie realizowane m.in. poprzez:

1. tworzenie, finansowanie i dofinansowanie działalności specjalistycznych miejsc pomocy dla osób z problemem narkotykowym oraz rodzin, w których występuje problem narkomanii oraz przemocy, m.in. punktów konsultacyjnych, podmiotów realizujących działania terapeutyczne,
2. działalność prowadzoną w Punkcie Konsultacyjnym przy GOPS, w tym finansowanie zatrudnienia specjalistów udzielających pomocy osobom z problemem narkotykowym oraz ich rodzinom,
3. organizację/dofinansowanie wypoczynku dla dzieci i młodzieży z rodzin zagrożonych uzależnieniem oraz rodzin prawidłowo funkcjonujących,
4. organizację lokalnych narad, konferencji, szkoleń, seminariów w zakresie udzielania pomocy rodzinom, w których występuje problem narkomanii,
5. organizację i dofinansowanie szkoleń specjalistycznych dla personelu prowadzącego terapię, rehabilitację i programy ograniczania szkód zdrowotnych,
6. prowadzenie działań informacyjnych dotyczących możliwości otrzymania pomocy specjalistycznej.

Wskaźniki monitoringu:

1. liczba osób, które skorzystały ze specjalistycznej pomocy w związku z występującym problemem narkotykowym oraz przemocą,
2. liczba miejsc, w których świadczona jest pomoc specjalistyczna,
3. liczba dzieci i młodzieży, która wzięła udział w wypoczynku,
4. liczba szkoleń, konferencji i seminariów skierowanych do specjalistów,
5. liczba osób, które wzięły udział w szkoleniach,
6. liczba czasopism i materiałów edukacyjno – informacyjnych,
7. liczba instytucji, którym przekazano czasopisma i materiały informacyjno – edukacyjne.

Zadanie II

Prowadzenie profilaktycznej działalności informacyjnej, edukacyjnej oraz szkoleniowej w zakresie rozwiązywania problemów narkomanii, w szczególności dla dzieci i młodzieży, w tym prowadzenie zajęć sportowo – rekreacyjnych dla uczniów, a także działań na rzecz dożywiania dzieci uczestniczących w pozalekcyjnych programach opiekuńczo –wychowawczych i socjoterapeutycznych.

W ramach zadania prowadzone będą działania skierowane do społeczności lokalnej mające na celu zwiększanie wiedzy na temat skutków używania środków odurzających, substancji psychotropowych i środków zastępczych, jak również kształtowanie postaw prozdrowotnych. Realizowane projekty będą miały na celu wzmocnienie czynników chroniących i osłabianie czynników ryzyka, wspieranie inicjatyw skierowanych do dzieci i młodzieży, których celem jest zagospodarowanie wolnego czasu. Podejmowane będą działania skierowane do rodziców, które będą miały w szczególności na celu rozwijanie umiejętności wychowawczych. Celem zadania będzie również podejmowanie działań, służących monitorowaniu skali zjawiska sytuacji epidemiologicznej w zakresie narkotyków, szczególnie wśród młodzieży szkolnej.

W ramach zadania upowszechniane będą materiały informacyjno – edukacyjnej z zakresu promocji zdrowia i profilaktyki narkomanii, prowadzone edukacyjne kampanie społeczne. Niżej wymienione sposoby realizacji zadania będą ściśle skorelowane z realizacją podobnego zadania zawartego w Gminnym Programie Profilaktyki i Rozwiązywania Problemów Alkoholowych, który uwzględnia również środki finansowe przeznaczone na ich realizację.

Zadanie będzie realizowane m.in. poprzez:

1. realizację i wspieranie programów profilaktycznych dla dzieci i młodzieży prowadzonych w przedszkolach, szkołach podstawowych, gimnazjach, rekomendowanych m.in. przez Krajowe Biuro do Spraw Przeciwdziałania Narkomanii, Instytutu Psychiatrii i Neurologii, Ministerstwo Edukacji, Państwowej Agencji Rozwiązywania Problemów Alkoholowych,
2. realizację programów interwencyjnych dla młodzieży używającej eksperymentalnie lub okazjonalnie środków odurzających,
3. wspieranie działalności profilaktyczno – wychowawczej świetlic środowiskowych,
4. wspieranie innych przedsięwzięć skierowanych do dzieci i młodzieży z grup ryzyka: ze środowisk zagrożonych demoralizacją i wykluczeniem społecznym oraz dzieci i młodzieży ze specjalnymi potrzebami edukacyjnymi,
5. wspieranie programów profilaktycznych w zakresie organizacji czasu wolnego dzieci i młodzieży, stanowiących alternatywę wobec używania narkotyków,
6. opracowanie oraz upowszechnianie materiałów informacyjno - edukacyjnych z zakresu promocji zdrowia i profilaktyki narkomanii, zakup oraz rozdawnictwo materiałów informacyjno - edukacyjnych dotyczących problematyki narkomanii oraz zdrowego stylu życia (broszury, ulotki, książki, itp),
7. udział w ogólnopolskich kampaniach edukacyjno - informacyjnych uwzględniających problematykę narkomanii,
8. wspieranie szkoleń rozwijających umiejętności zawodowe realizatorów programów profilaktycznych,
9. organizację i dofinansowywanie szkoleń w zakresie profilaktyki narkomanii adresowanych w szczególności do pracowników pomocy społecznej, policji, służby zdrowia,
10. organizację lokalnych porad, konferencji, szkoleń, seminariów w zakresie problematyki narkomanii, w tym dotyczących wymiany doświadczeń w zakresie prowadzonych działań,
11. podejmowanie działań edukacyjnych przeznaczonych dla rodziców - prowadzenie szkoleń, warsztatów oraz konsultacji,
12. prowadzenie badań i analiz pozwalających określić aktualny stan problemów narkotykowych, w tym przeprowadzenie badań ankietowych wśród dzieci i młodzieży,
13. zbieranie i analiza danych statystycznych, monitorowanie sytuacji epidemiologicznej problemu narkotyków i narkomanii w Gminie Miedziana Góra.

Wskaźniki monitoringu:

1. liczba placówek, w których realizowane są programy profilaktyki uniwersalnej,
2. liczba osób objętych programami profilaktycznymi,
3. wykaz programów rekomendowanych w ramach systemu rekomendacji,
4. liczba projektów skierowanych do rodziców,
5. liczba rodziców biorących udział w działaniach edukacyjnych,
6. liczba przeprowadzonych szkoleń, lokalnych narad, konferencji, seminariów,
7. liczba uczestników szkoleń, konferencji, lokalnych narad, seminariów,
8. liczba kampanii, w których wzięto udział,
9. liczba i nakład materiałów informacyjno – edukacyjnych,
10. liczba instytucji, którym przekazano materiały informacyjno – edukacyjne.

Zadanie III

Wspomaganie działań instytucji, organizacji pozarządowych i osób fizycznych, służących rozwiązywaniu problemów narkomanii; zwiększanie dostępności pomocy terapeutycznej i rehabilitacyjnej dla osób uzależnionych oraz osób zagrożonych uzależnieniem.

Działania związane z przeciwdziałaniem narkomanii realizowane są przez różne podmioty funkcjonujące na terenie naszej gminy. Celem zadania jest wspieranie ww. podmiotów, zarówno w zakresie prowadzenia działań profilaktycznych, jak również pomocowych.

Podniesienie poziomu rehabilitacji osób uzależnionych, w istotny sposób wpływa na wzrost skuteczności pozostałych działań. Daje możliwość poprawy stanu zdrowia i funkcjonowania społecznego osób uzależnionych od narkotyków oraz używających narkotyków w sposób szkodliwy.

Realizacja zadania odbywać się będzie m.in. poprzez:

1. wspieranie podmiotów prowadzących działalność w zakresie profilaktyki uzależnień oraz przeciwdziałania narkomanii,
2. wspieranie organizacji pozarządowych oraz podmiotów wymienionych w art. 3 ust. 3 ustawy z dnia 24 kwietnia 2003 r. *o działalności pożytku publicznego i o wolontariacie* realizujących zadania publiczne dotyczące profilaktyki uzależnień i pomocy osobom uzależnionym oraz ich rodzinom,
3. zakup pomocy dydaktycznych, materiałów edukacyjno - informacyjnych przeznaczonych na pakiety przekazywane instytucjom oraz organizacjom

pozarządowym działającym w zakresie profilaktyki uzależnień i przeciwdziałania narkomanii,

4. dofinansowanie szkoleń i kursów specjalistycznych, dla grup zawodowych mających styczność z osobami uzależnionymi,
5. zakup testów do wykrywania obecności narkotyku w płynach ustrojowych dla instytucji i organizacji zajmujących się problematyką narkomanii,
6. współpracę z Krajowym Biurem d/s Przeciwdziałania Narkomanii, Instytutem Psychiatrii i Neurologii, oraz z innymi organizacjami i instytucjami.

Wskaźniki monitoringu:

1. liczba podmiotów prowadzących działalność w zakresie profilaktyki uzależnień oraz przeciwdziałania narkomanii,
2. liczba osób z problemem narkotykowym korzystających z pomocy podmiotów działających w zakresie,
3. liczba organizacji pozarządowych oraz podmiotów wymienionych w art. 3 ust. 3 ustawy z dnia 24 kwietnia 2003r. o *działalności pożytku publicznego i o wolontariacie*, którym zlecono realizację zadania publicznego w zakresie profilaktyki uzależnień i pomocy osobom uzależnionym oraz ich rodzinom,
4. liczba osób uczestniczących w projektach realizowanych przez organizacje pozarządowe oraz podmiotów wymienionych w art. 3 ust. 3 ustawy z dnia 24 kwietnia 2003r. o *działalności pożytku publicznego i o wolontariacie*,
5. liczba osób objętych programami leczenia,
6. liczba dofinansowanych szkoleń,
7. liczba osób, którym dofinansowano szkolenia.

Zadanie IV

Wydzielenie w budżecie Gminy Miedziana Góra środków finansowych przeznaczonych na realizację Gminnego Programu Przeciwdziałania Narkomanii.

Na realizację zadań Gminnego Programu Przeciwdziałania Narkomanii będą zabezpieczane w budżecie gminy środki finansowe pochodzące z opłat za korzystanie z zezwoleń na sprzedaż napojów alkoholowych. Dział 851- ochrona zdrowia, rozdział 85153 – zwalczanie narkomanii w wys. 20.000,00 złotych.

Planowane wydatki na realizację gminnego programu narkomanii:

Lp.	Wyszczególnienie zadania	Kwota
1.	Prowadzenie działalności w Punkcie Konsultacyjno – Informacyjnym zapewniającym profesjonalną pomoc osobom uzależnionym od środków psychoaktywnych, w tym dopalaczy: - doposażenie w materiały edukacyjne, broszury, ulotki, - drobne naprawy, remonty, - umowa – zlecenie /terapeuta uzależnień/.	7.000,00
2.	Realizacja spektakli i programów profilaktycznych dla dzieci i młodzieży jako element profilaktyki pierwszorzędowej: - zakup materiałów i książek o przeciwdziałaniu narkomanii, - warsztaty, pogadanki, prelekcje oraz kampanie,	4.000,00
3.	Zagospodarowane wolnego czasu dla dzieci i młodzieży (popołudnia i wolne soboty) poprzez organizowanie zajęć rozwijających zainteresowania oraz uzdolnienia poprzez świetlice oraz prowadzenie zajęć rekreacyjno – sportowych i wyjazdów integracyjnych w okresie wolnym od nauki.	9.000,00
	Razem:	20.000,00

**PRZEWODNICZĄCY
RADY GMINY**

Robert Pokrzywiński

**Uchwała Nr XXXI/264/13
Rady Gminy Miedziana Góra
z dnia 30 grudnia 2013 r.**

**w sprawie przyjęcia Gminnego Programu Profilaktyki i Rozwiązywania
Problemów Alkoholowych na rok 2014**

Na podstawie art. 4¹ ust. 1 i 2 ustawy z dnia 26 października 1982 r. o wychowaniu w trzeźwości i przeciwdziałaniu alkoholizmowi (Dz. U. z 2007 r. Nr 70, poz. 473 z późn. zm.) oraz art. 18 ust.2 pkt 15 ustawy z dnia 8 marca 1990 r. o samorządzie gminnym (Dz. U. 2013.594 tj.), **Rada Gminy Miedziana Góra uchwala** co następuje:

§ 1.

Przyjmuje się „Gminny Program Profilaktyki i Rozwiązywania Problemów Alkoholowych na 2014 rok”, w brzmieniu stanowiącym załącznik do niniejszej uchwały.

§ 2.

Wykonanie uchwały powierza się Wójtowi Gminy.

§ 3.

Uchwała wchodzi w życie z dniem podjęcia z mocą obowiązującą od 01.01.2014 r. i podlega ogłoszeniu na tablicy ogłoszeń w Urzędzie Gminy.

**PRZEWODNICZĄCY
RADY GMINY**
Robert Pokrzywiński

Uzasadnienie
do uchwały Nr XXXI/264/13
Rady Gminy Miedziana Góra
z dnia 30 grudnia 2013 r.

Zgodnie z zapisami ustawy z dnia 26 października 1982 r. o wychowaniu w trzeźwości i przeciwdziałaniu alkoholizmowi, do zadań własnych gminy należy prowadzenie działań związanych z profilaktyką i rozwiązywaniem problemów alkoholowych. Realizacja tych zadań prowadzona jest w oparciu o Gminny Program Profilaktyki i Rozwiązywania Problemów Alkoholowych. Program ten opracowany na rok 2014 jest kontynuacją działań rozpoczętych w minionych latach i stanowi element zadań nakreślonych do realizacji w Strategii Rozwiązywania Problemów Społecznych Gminy Miedziana Góra na lata 2009 – 2015, przyjętej Uchwałą Nr XXII/187/09 Rady Gminy Miedziana Góra z dnia 26 lutego 2009 roku.

Został on opracowany zgodnie z obligatoryjnymi zadaniami oraz potrzebami występującymi na terenie gminy Miedziana Góra, co pozwoli na zajęcie się problematyką alkoholizmu w sposób zorganizowany i kompleksowy.

W związku z powyższym podjęcie uchwały w sprawie przyjęcia Gminnego Programu Profilaktyki i Rozwiązywania Problemów Alkoholowych na rok 2014 jest zasadne.

**PRZEWODNICZĄCY
RADY GMINY**

Robert Pokrzywiński

Załącznik
do uchwały Nr XXXI/264/13
Rady Gminy w Miedzianej Górze
z dnia 30 grudnia 2013 r.

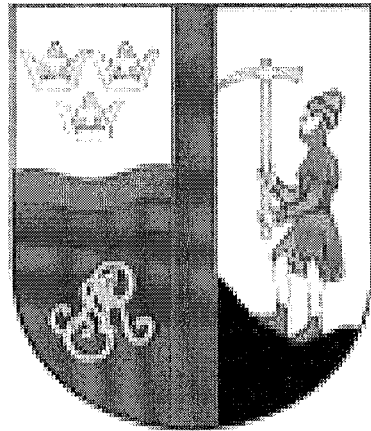

***GMINNY PROGRAM
PROFILAKTYKI I ROZWIĄZYWANIA
PROBLEMÓW ALKOHOLOWYCH
NA 2014 ROK***

**GMINNY PROGRAM PROFILAKTYKI
I ROZWIĄZYWANIA PROBLEMÓW ALKOHOLOWYCH
NA 2014 ROK**

Problemy związane z alkoholem mają szczególne znaczenie spośród licznych problemów społecznych jakie występują w naszej gminie. Wynika to przede wszystkim z rozmiarów zjawiska oraz społecznych i ekonomicznych kosztów jakie ponoszone są z tego tytułu. Konsumpcja alkoholu ma istotny wpływ na zdrowie fizyczne i psychiczne zarówno jednostek jak i rodzin, a jej konsekwencje dotyczą nie tylko osób pijących szkodliwie, ale wpływają na całą populację. Nadużywanie alkoholu powoduje szkody zdrowotne, społeczne i ekonomiczne czego wynikiem są choroby, zakłócenia bezpieczeństwa publicznego, przestępczość, wypadki samochodowe, przemoc w rodzinie, ubóstwo i bezrobocie. Problem uzależnienia uszkadza cały system rodzinny szczególnie dzieci, które żyją w ciągłym strachu i poczuciu zagrożenia, a negatywne wzorce wyniesione z dzieciństwa często przenoszone są w ich życie dorosłe.

Podstawę prawną działań gminnych związanych z profilaktyką i rozwiązywaniem problemów alkoholowych stanowi Ustawa z dnia 26 października 1982r. *o wychowaniu w trzeźwości i przeciwdziałaniu alkoholizmowi* (Dz.U. z 2007r. Nr 70 poz. 473 późniejszymi zmianami). Zgodnie z art. 4 ust.1 wymienionej Ustawy prowadzenie działań związanych z profilaktyką i rozwiązywaniem problemów alkoholowych oraz integracji społecznej osób uzależnionych od alkoholu należy do zadań własnych gminy.

Realizacja wymienionych zadań na terenie gminy prowadzona jest w postaci uchwalanego corocznie Gminnego Programu Profilaktyki i Rozwiązywania Problemów Alkoholowych, który określa lokalną strategię działań w ww. zakresie.

Celem Gminnego Programu Profilaktyki i Rozwiązywania Problemów Alkoholowych na 2014 rok jest zapobieganie powstawaniu nowych problemów alkoholowych, niwelowanie istniejących problemów, jak również zmniejszanie ich skutków. Program uwzględnia działania związane z profilaktyką uzależnień, rozwiązywaniem problemów alkoholowych oraz przeciwdziałaniem przemocy w rodzinie, które są działaniami długofalowymi, konsekwentnie wdrażanymi oraz systematycznie prowadzonymi na terenie naszej gminy, co w dużym stopniu warunkuje skuteczność podejmowanych działań.

Program został tak skonstruowany, aby możliwe było angażowanie wielu podmiotów, wykorzystywanie lokalnych zasobów instytucjonalnych oraz ludzkich, jak również doskonalenie współpracy pomiędzy instytucjami. Zakłada podjęcie i zintegrowanie działań na różnych poziomach tj. poprzez instytucje, oświatę, służbę zdrowia, służby społeczne, organizacje pozarządowe, co będzie miało wpływ na całe życie społeczne.

Koordinacja działań związanych z realizacją Gminnego Programu Profilaktyki i Rozwiązywania Problemów Alkoholowych na terenie gminy Miedziana Góra należy do kompetencji Gminnej

Komisji Rozwiązywania Problemów Alkoholowych w Miedzianej Górze oraz Gminnego Ośrodka Pomocy Społecznej w Miedzianej Górze. Zadania realizowane będą także przez wskazane w Programie gminne jednostki organizacyjne oraz organizacje pozarządowe wyłonione w drodze otwartego konkursu ofert.

ZAŁOŻENIA GMINNEGO PROGRAMU PROFILAKTYKI I ROZWIĄZYWANIA PROBLEMÓW ALKOHOLOWYCH

Działania uwzględnione w Gminnym Programie Profilaktyki i Rozwiązywania Problemów Alkoholowych na 2014 rok skierowane są do wszystkich mieszkańców naszej gminy - dzieci, młodzieży oraz osób dorosłych, które same mogą mieć lub są już uwikłane w problemy wynikające z nadużywania alkoholu. Celem Programu jest ograniczenie zjawiska nadużywania alkoholu oraz przemocy w rodzinie, jak również szkód społecznych tym spowodowanych.

Przedstawione formy realizacji poszczególnych zadań Programu, podobnie jak w latach ubiegłych, uwzględniają sposoby radzenia sobie z istniejącymi problemami w kontekście innych problemów społecznych.

W ramach Programu będą prowadzone działania mające na celu propagowanie zdrowego stylu życia, podejmowanie działań edukacyjnych nastawionych na zmianę postaw przy użyciu sprawdzonych i rekomendowanych programów profilaktycznych odpowiadających na środowiskowe zapotrzebowanie. Program uwzględnia ponadto system pomocy zarówno dla osób uzależnionych, jak również osób spożywających alkohol w sposób ryzykowny i szkodliwy oraz dla ich rodzin.

Gmina Miedziana Góra dysponuje zasobami w sferze rozwiązywania problemów alkoholowych i przeciwdziałania przemocy w rodzinie oraz posiada doświadczenie zdobyte w wyniku dotychczasowych działań, które będzie wykorzystywane przy realizacji Programu na 2014 r. Istnieje wiele podmiotów zainteresowanych współpracą poprzez proponowanie konkretnych działań oraz włączanie się do prowadzonych inicjatyw. Należą do nich m.in. placówki oświatowo-wychowawcze, organizacje pozarządowe, pomoc społeczna, służba zdrowia.

Działania prowadzone w ramach wymienionego Programu będą skorelowane z działaniami z zakresu przeciwdziałania narkomanii oraz przemocy w rodzinie. Projekty dotyczące udzielania pomocy osobom uzależnionym od alkoholu oraz ich rodzinom będą uwzględniały również możliwość korzystania z pomocy osobom uzależnionym od narkotyków oraz ich rodzinom – dotyczy to będzie działań podejmowanych zarówno przez GKRPA i GOPS, jak również przez organizacje pozarządowe oraz instytucje prowadzące działalność w wymienionym zakresie.

CELE GMINNEGO PROGRAMU PROFILAKTYKI I ROZWIĄZYWANIA PROBLEMÓW ALKOHOLOWYCH

Do głównych celów Gminnego Programu Profilaktyki i Rozwiązywania Problemów Alkoholowych na 2014 rok należy:

1. zmniejszenie ilości alkoholu spożywanego przez młodzież oraz ograniczenie skali występowania ryzykownych zachowań u dzieci i młodzieży poprzez realizację działań profilaktycznych,
2. zmniejszenie ilości nowych przypadków uzależnienia,
3. zmniejszenie ilości i dolegliwości alkoholowych zaburzeń życia rodzinnego (przemocy i zaniedbań),
4. zmniejszenie rozmiarów uszkodzeń zdrowia spowodowanych nadużywaniem alkoholu, śmiertelności oraz degradacji psychofizycznej osób uzależnionych,
5. zmniejszenie rozmiarów naruszeń prawa na rynku alkoholowym,
6. promowanie postaw społecznych ważnych dla profilaktyki uzależnień i rozwiązywania problemów alkoholowych oraz przeciwdziałania przemocy w rodzinie,
7. ograniczenie globalnego spożycia alkoholu i zmiana struktury jego spożycia,
8. zwiększenie zasobów, tworzenie bazy materialnej, organizacyjnej i merytorycznej niezbędnej do realizacji Programu,
9. zwiększenie pomocy terapeutycznej, rehabilitacyjnej i postrehabilitacyjnej dla osób uzależnionych od alkoholu, członków ich rodzin oraz ofiar przemocy w rodzinie,
10. zwiększenie dostępu do oferty pomocowej poprzez wspomaganie działalności instytucji, organizacji pozarządowych i osób fizycznych służącej rozwiązywaniu problemów alkoholowych, innych uzależnień oraz przemocy domowej.

ZADANIA GMINNEGO PROGRAMU PROFILAKTYKI I ROZWIĄZYWANIA PROBLEMÓW ALKOHOLOWYCH

- I. Zwiększanie dostępności pomocy terapeutycznej i rehabilitacyjnej dla osób uzależnionych od alkoholu.
- II. Udzielanie rodzinom, w których występują problemy alkoholowe, pomocy psychospołecznej i prawnej, a w szczególności ochrony przed przemocą w rodzinie. Działalność Gminnej Komisji Rozwiązywania Problemów Alkoholowych.
- III. Prowadzenie profilaktycznej działalności informacyjnej i edukacyjnej w zakresie rozwiązywania problemów alkoholowych i przeciwdziałania narkomanii, w szczególności dla dzieci i młodzieży. Tworzenie warunków sprzyjających realizacji potrzeb, których zaspokojenie motywuje powstrzymanie się od spożywania alkoholu, w tym prowadzenie pozalekcyjnych zajęć sportowych, a także działań na rzecz dożywiania dzieci uczestniczących w pozalekcyjnych

programach opiekuńczo-wychowawczych. Udział w ogólnopolskiej kampanii „Postaw na rodzinę” i organizacja inicjatyw lokalnych dotyczących profilaktyki uzależnień i rozwiązywania problemów alkoholowych.

IV. Wspomaganie działalności instytucji, stowarzyszeń i osób fizycznych, służącej profilaktyce uzależnień, rozwiązywaniu problemów alkoholowych oraz przeciwdziałaniu przemocy w rodzinie.

V. Działania na rzecz ograniczenia dostępności oraz zmiany struktury spożycia alkoholu na terenie gminy.

ZADANIA GMINNEGO PROGRAMU PROFILAKTYKI I ROZWIĄZYWANIA PROBLEMÓW ALKOHOLOWYCH ORAZ SPOSOBY ICH REALIZACJI

I. Zwiększanie dostępności pomocy terapeutycznej i rehabilitacyjnej dla osób uzależnionych od alkoholu.

Pomoc terapeutyczna oraz rehabilitacyjna dla osób uzależnionych jest bardzo ważnym elementem oddziaływań służących zmniejszeniu skali problemów alkoholowych oraz skutków z nimi związanych. Skuteczność i oczekiwane efekty podejmowanych działań na rzecz osób z problemem alkoholowym oraz ich rodzin gwarantuje wysoka dostępność oraz jakość terapii uzależnień.

Realizacja wymienionego zadania odbywać się będzie w szczególności poprzez:

1. współpracę z zakładami lecznictwa odwykowego wspomagającymi proces zdrowienia osób uzależnionych,
2. opłacenie kosztów powołania biegłych orzekających w przedmiocie uzależnienia od alkoholu - psychologa oraz psychiatry,
3. opłacenie kosztów sądowych związanych z kierowaniem wniosków o zobowiązanie do leczenia odwykowego.
4. współpracę z policją, ośrodkiem pomocy społecznej, asystentem rodziny, placówką wsparcia dziennego, instytucjami ochrony zdrowia, prokuraturą, sądem, ośrodkami leczenia uzależnień.

II. Udzielanie rodzinom, w których występują problemy alkoholowe, pomocy psychospołecznej i prawnej, a w szczególności ochrony przed przemocą w rodzinie.

Działalność Gminnej Komisji Rozwiązywania Problemów Alkoholowych.

Rodziny, w których występują problemy alkoholowe lub przemoc, wymagają kompleksowej pomocy specjalistycznej. Problem alkoholowy występujący u członka rodziny powoduje destrukcję życia rodzinnego i zaburza prawidłowe funkcjonowanie rodziny. W niekorzystnej sytuacji są dzieci wychowujące się w takich rodzinach. Zła sytuacja materialna, brak stabilizacji, złe relacje pomiędzy rodzicami wynikające z nadużywania alkoholu są przyczyną zaburzeń prawidłowego

rozwoju dzieci i młodzieży. Dzieci takie mają gorszy start, mniejsze możliwości do rozwoju, osiągania sukcesów szkolnych, zachowania zdrowia fizycznego i psychicznego. Jeszcze większej pomocy wymaga rodzina, w której obok problemu alkoholowego występuje dodatkowo problem przemocy. Zadanie uwzględnia działania mające na celu zapewnienie ww. rodzinom opieki psychospołecznej, prawnej, zwiększenie dostępności oraz skuteczności zorganizowanych form pomocy - w szczególności poradnictwa, edukacji, pomocy specjalistycznej oraz terapii. Szczególna uwaga skierowana będzie na udzielanie pomocy integrującej działania różnych instytucji w ramach działającego na terenie naszej gminy zespołu interdyscyplinarnego, którego zadaniem będzie diagnoza potrzeb oraz udzielenie pomocy całej rodzinie.

Kontynuowane będą również działania opiekuńcze i terapeutyczne w stosunku do dzieci dotkniętych negatywnymi skutkami uzależnienia ich rodziców, zwiększenie dostępności pomocy dla dzieci przejawiających zaburzenia zachowania oraz wychowujących się w trudnych warunkach rodzinnych. Działania te będą służyć poprawie emocjonalnego oraz społecznego funkcjonowania młodych ludzi, eliminowaniu negatywnych norm i zwyczajów w zachowaniu, pomaganiu w uczeniu się określonych ról społecznych, podnoszenia poczucia własnej wartości. Dzieci muszą być objęte wszechstronną pomocą z uwagi na to, że stanowią grupę podwyższonego ryzyka pod względem prawdopodobieństwa uzależnienia od alkoholu i innych substancji psychoaktywnych.

Realizacja zadania odbywać się będzie w szczególności poprzez:

1. wspieranie merytoryczne oraz finansowanie bieżącej działalności świetlic opiekuńczo-wychowawczych, placówki wsparcia dziennego dla dzieci z rodzin z problemem alkoholowym i zagrożonych uzależnieniem;
2. wzmacnianie działalności placówki wsparcia dziennego dla dzieci i młodzieży funkcjonującej na terenie gminy Miedziana Góra;
3. dofinansowanie szkoleń i kursów specjalistycznych w zakresie pracy z dziećmi z rodzin z problemem uzależnień oraz rozwijania umiejętności prowadzenia zajęć socjoterapeutycznych organizowanych dla pedagogów, psychologów, nauczycieli;
4. finansowanie prowadzenia zajęć promujących zdrowy styl życia oraz programów dla dzieci i młodzieży;
5. finansowanie zatrudnienia specjalistów udzielających pomocy osobom uzależnionym, ofiarom przemocy oraz ich rodzinom;
6. organizowanie i finansowanie superwizji dla pracowników placówek udzielających pomocy dzieciom i młodzieży, w tym z rodzin z problemem uzależnienia oraz przemocy;
7. organizację oraz dofinansowanie wypoczynku dla dzieci i młodzieży z rodzin, w których występują problemy alkoholowe, przemoc w rodzinie;
8. organizację szkoleń, porad, seminariów, konferencji w zakresie wdrażania systemu pomocy dziecku i rodzinie, zwiększających kompetencje w zakresie pomagania ofiarom przemocy w rodzinie, a także dotyczących współpracy służb i instytucji w ww. zakresie;

9. wspieranie i koordynowanie pracy interdyscyplinarnych zespołów udzielających pomocy dzieciom i rodzinie z problemami wynikającymi z uzależnień oraz przemocy, w szczególności w zakresie współpracy z Gminnym Ośrodkiem Pomocy Społecznej w Miedzianej Górze;
10. utworzenie „Przyjaznego Pokoju”- miejsca do bezpiecznych nietraumatycznych przesłuchań ofiar przemocy domowej (dzieci i dorosłych) prowadzonego przez Gminny Ośrodek Pomocy Społecznej w Miedzianej Górze;
11. dofinansowywanie działalności specjalistycznych miejsc pomocy dla osób uzależnionych, ofiar przemocy w rodzinie oraz ich rodzin;
12. działalność prowadzoną w Gminnym Ośrodku Pomocy Społecznej, w tym pokrycie kosztu funkcjonowania punktu konsultacyjnego;
13. organizację programów interwencyjno - korekcyjnych lub terapeutycznych dla sprawców przemocy domowej;
14. prowadzenie działań informacyjnych, dotyczących możliwości otrzymania pomocy na terenie gminy w zakresie rozwiązywania problemów uzależnień oraz przemocy w rodzinie – w ośrodku pomocy społecznej, zakładach opieki zdrowotnej, policji, parafiach, siedzibach organizacji pozarządowych, punktach konsultacyjnych, poradniach psychologiczno pedagogicznych, poradniach zdrowia psychicznego, świetlicach gminnych.
15. prowadzenie działań edukacyjnych służących zmniejszeniu skali zjawiska przemocy w rodzinach, w szczególności z problemem alkoholowym, przygotowywanie materiałów edukacyjno-informacyjnych, współpracę z mediami. Organizację lokalnej kampanii przeciwdziałania przemocy w rodzinie. Istotną rolę w pomocy rodzinom z problemem alkoholowym pełni Gminna Komisja Rozwiązywania Problemów Alkoholowych podejmująca czynności zmierzające do orzeczenia o zastosowaniu wobec osoby uzależnionej od alkoholu obowiązku poddania się leczeniu odwykowemu.

Zadania Komisji

1. Podejmowanie czynności zmierzających do podjęcia leczenia odwykowego osób zgłoszonych do Komisji:
 - a) przeprowadzanie rozmów w sprawach osób nadużywających alkoholu,
 - b) przyjmowanie i rejestrowanie wniosków o leczenie odwykowe wpływających z instytucji, np. Prokuratury Rejonowej, Policji, Sądu Rejonowego, Gminnego Ośrodka Pomocy Społecznej oraz od członków rodzin osób nadużywających alkoholu,
 - c) motywowanie osób zgłoszonych do Komisji do podjęcia leczenia odwykowego,
 - d) monitorowanie przebiegu leczenia.
2. Podejmowanie czynności zmierzających do orzeczenia o zastosowaniu wobec osoby

uzależnionej od alkoholu obowiązku poddania się leczeniu odwykowemu:

- a) zlecenie przeprowadzania badań przez zespół biegłych w przedmiocie uzależnienia od alkoholu i wskazania formy leczenia osób zgłaszanych do Komisji,
- b) kierowanie wniosków do Sądu o nałożenie obowiązku leczenia w zakładzie lecznictwa odwykowego,
- c) wnoszenie środków odwoławczych od orzeczeń sądów I instancji w sprawach o zobowiązanie do leczenia,
- d) kierowanie wniosków do Sądu o wgląd w sytuację małoletnich dzieci,
- e) występowanie członków Komisji w charakterze strony przed Sądem w sprawach o leczenie odwykowe,
- f) zawiadamianie Prokuratury o przestępstwie znęcania się oraz Komisariatu Policji o zaistniałej przemocy w rodzinie.

3. Opiniowanie wydawania i cofania zezwoleń na prowadzenie sprzedaży napojów alkoholowych przeznaczonych do spożycia na miejscu lub poza miejscem sprzedaży.

4. Udzielanie rodzinom, w których występują problemy alkoholowe, pomocy psychospołecznej i prawnej, a w szczególności ochrony przed przemocą w rodzinie. Współpraca z instytucjami (GOPs, Policja, Poradnia Profilaktyki i Leczenia Uzależnień, itp.) w sprawach osób zgłoszonych do Komisji.

5. Udział w pracach zespołów interdyscyplinarnych i grupach roboczych powoływanych zgodnie z Ustawą z dnia 29 lipca 2005r. *o przeciwdziałaniu przemocy w rodzinie*.

6. Prowadzenie działań edukacyjnych w zakresie Ustawy z dnia 26 października 1982r. *o wychowaniu w trzeźwości i przeciwdziałaniu alkoholizmowi* skierowanych do różnych grup zawodowych i społecznych, w tym szkolenia sprzedawców napojów alkoholowych.

7. Prowadzenie działań kontrolnych i interwencyjnych mających na celu ograniczenie dostępności napojów alkoholowych i przestrzeganie zakazu sprzedaży alkoholu osobom poniżej 18 roku życia. Występowanie przed sądem w charakterze oskarżyciela publicznego.

8. Udział członków Komisji w szkoleniach dotyczących profilaktyki uzależnień, rozwiązywania problemów alkoholowych oraz przeciwdziałania przemocy w rodzinie.

9. Wydawanie komunikatów i opinii zawierających stanowisko w sprawie profilaktyki uzależnień, rozwiązywania problemów alkoholowych i przeciwdziałania przemocy w rodzinie.

10. Członkom Komisji przysługuje dofinansowanie kosztów udziału w szkoleniach, seminariach i konferencjach.

III. Prowadzenie profilaktycznej działalności informacyjnej i edukacyjnej w zakresie rozwiązywania problemów alkoholowych i przeciwdziałania narkomanii, w szczególności dla dzieci i młodzieży. Tworzenie warunków sprzyjających realizacji potrzeb, których zaspokojenie motywuje powstrzymanie się od spożywania alkoholu, w tym prowadzenie pozalekcyjnych zajęć sportowych, a także działań na rzecz dożywiania dzieci uczestniczących w pozalekcyjnych programach opiekuńczo - wychowawczych i socjoterapeutycznych. Udział w ogólnopolskich kampaniach i organizacja inicjatyw lokalnych, dotyczących profilaktyki uzależnień i rozwiązywania problemów alkoholowych. Diagnoza lokalnych problemów alkoholowych oraz ewaluacja działań profilaktycznych.

Używanie substancji psychoaktywnych przez młodzież stanowi poważny problem społeczny, który wymaga prowadzenia efektywnych i systematycznych działań w celu zmniejszenia szkód wywołanych ww. zjawiskiem. Podejmowane inicjatywy będą miały na celu edukowanie, uświadamianie, kształtowanie prawidłowych postaw, zdolności do dokonywania wyborów oraz oferowanie alternatywnych form spędzania wolnego czasu. Stosowane będą różne metody i programy, mające na celu osłabianie wpływu czynników ryzyka oraz wzmacnianie czynników chroniących w szkole, rodzinie oraz środowisku lokalnym. Na przestrzeni ostatnich kilku lat działania te są zaplanowane we współpracy z placówkami oświatowo-wychowawczymi oraz systematycznie prowadzone, tak aby możliwe było dotarcie do szerokiej grupy młodych ludzi w różnych przedziałach wiekowych.

Zaplanowane działania prowadzone będą w różnych środowiskach i kierowane będą zarówno do dzieci i młodzieży, jak i osób dorosłych. W dalszym ciągu będą uwzględniały realizację programów profilaktycznych dla dzieci i młodzieży, dotyczących różnych środków uzależniających oraz łączenie poszczególnych działań podejmowanych wobec tej populacji. Jednym z elementów zadania będą działania zmierzające do rozwoju bazy sportowo rekreacyjnej dla dzieci i młodzieży, stanowiącej alternatywne miejsce spędzania wolnego czasu.

W ramach zadania będą ponadto realizowane kampanie edukacyjno - informacyjne „Postaw na rodzinę” mające na celu promocję zdrowego stylu życia, wolnego od uzależnień, ograniczenie dostępności napojów alkoholowych dla młodzieży oraz zmianę postaw i zachowań sprzedawców alkoholu.

Realizacja zadania odbywać się będzie w szczególności poprzez:

1. prowadzenie oraz finansowanie programów profilaktycznych, socjoterapeutycznych dla dzieci i młodzieży, uwzględniających zagadnienia dotyczące rozwoju umiejętności społecznych, przeciwdziałania uzależnieniom oraz przemocy w rodzinie,
2. dofinansowanie autorskich programów z zakresu profilaktyki i uzależnień,
3. realizację programów profilaktyczno - interwencyjnych dla młodzieży upijającej się oraz metody interwencji profilaktycznej,
4. dofinansowanie wypoczynku oraz wyjazdów dzieci i młodzieży związanych z realizacją

programów profilaktycznych oraz socjoterapeutycznych,

5. rozwój bazy sportowo-rekreacyjnej dla dzieci i młodzieży dającej możliwość rozszerzenia programów zajęć psychoprofilaktycznych dla dzieci i młodzieży o różne formy zajęć sportowych, jak również stanowiącej alternatywne formy spędzania wolnego czasu,
6. realizację programów oraz przedsięwzięć profilaktycznych opracowywanych i realizowanych przez młodzież, skierowanych do grup rówieśniczych – np. kluby dyskusyjne, grupy Młodzieżowych Liderów, gazetki,
7. prowadzenie działań na rzecz dożywiania dzieci uczestniczących w pozalekcyjnych programach opiekuńczo-wychowawczych oraz organizacja spotkań mikołajkowych w świetlicach (poczęstunek, paczki).
8. podejmowanie działań o charakterze edukacyjnym przeznaczonych dla rodziców, których celem jest wspieranie abstynencji dziecka i przygotowanie do podejmowania świadomych i odpowiedzialnych decyzji związanych z używaniem substancji psychoaktywnych – prowadzenie warsztatów, konsultacje specjalistów itp.,
9. organizowanie i wspieranie lokalnych działań, kampanii edukacyjnych oraz imprez związanych z profilaktyką problemów alkoholowych, przeciwdziałaniem narkomanii i przemocy w rodzinie - konkursy, programy, festyny, przedstawienia, zawody sportowe, happeningi, pikniki, zakup materiałów edukacyjno-informacyjnych itp.,
10. współudział w ogólnopolskich społecznych kampaniach edukacyjnych dotyczących profilaktyki uzależnień i rozwiązywania problemów alkoholowych, przeciwdziałania narkomanii, w tym w kampanii Zachowaj Trzeźwy Umysł, Postaw na rodzinę,
11. organizację oraz dofinansowanie szkoleń i kursów specjalistycznych dla nauczycieli, pedagogów, psychologów w zakresie pracy z dziećmi i młodzieżą, rozwijania umiejętności prowadzenia zajęć profilaktycznych, podnoszących kompetencje wychowawcze i profilaktyczne oraz ułatwiających tworzenie programów wychowawczych szkoły,
12. prowadzenie badań i sondaży, lokalnych diagnoz i ekspertyz, pozwalających ocenić aktualny stan problemów alkoholowych, narkotykowych oraz problemów związanych z przemocą w rodzinie, zasobów i efektów podejmowanych działań,
13. diagnoza środowiska szkolnego – diagnoza problemów oraz zapotrzebowania na usługi z zakresu profilaktyki uzależnień,
14. prowadzenie działalności z zakresu problematyki alkoholowej dla kierowców zawodowych oraz przeciwdziałania nietrzeźwości kierowców – kampanie edukacyjne związane z promowaniem trzeźwości kierowców, dystrybucja materiałów edukacyjnych,
15. wspieranie lekarzy pierwszego kontaktu oraz pracowników socjalnych w stosowaniu metod wczesnej diagnozy i krótkiej interwencji,
16. współpraca z gazetą lokalną w zakresie propagowania wiedzy, dotyczącej profilaktyki uzależnień, rozwiązywania problemów alkoholowych oraz przeciwdziałania przemocy w rodzinie,

17. zakup materiałów edukacyjno-informacyjnych przekazywanych organizacjom i instytucjom, prowadzącym działania z zakresu profilaktyki i uzależnień.

IV. Wspomaganie działalności instytucji, stowarzyszeń i osób fizycznych, służącej profilaktyce uzależnień, rozwiązywaniu problemów alkoholowych oraz przeciwdziałaniu przemocy w rodzinie.

Na efektywność prowadzonych działań w zakresie profilaktyki uzależnień, rozwiązywania problemów alkoholowych oraz przeciwdziałania przemocy w rodzinie duży wpływ ma zaangażowanie różnych podmiotów działających w tym zakresie w środowisku lokalnym. Założenia Programu zakładają dalszą współpracę z instytucjami, organizacjami pozarządowymi oraz osobami fizycznymi zajmującymi się profilaktyką uzależnień, rozwiązywaniem problemów alkoholowych oraz przeciwdziałaniem przemocy w rodzinie. Współpraca ta polegać będzie na wspieraniu finansowym oraz merytorycznym projektów realizowanych przez ww. podmioty, które wynikają z potrzeb społeczności lokalnej i mają wpływ na zmniejszenie rozmiaru problemów wynikających z uzależnień.

Realizacja zadania odbywać się będzie w szczególności poprzez:

1. wspieranie finansowe i organizacyjne instytucji oraz organizacji pozarządowych prowadzących działalność dotyczącą profilaktyki uzależnień, udzielania pomocy osobom nadużywającym i uzależnionym od alkoholu, ofiarom przemocy oraz członkom ich rodzin,
2. przeprowadzenie otwartego konkursu ofert na wykonanie zadań związanych z profilaktyką uzależnień, rozwiązywaniem problemów alkoholowych oraz przeciwdziałaniem przemocy w rodzinie przez organizacje pozarządowe oraz podmioty wymienione w art. 3 ust. 3 Ustawy z dnia 24 kwietnia 2003r. *o działalności pożytku publicznego i o wolontariacie*,
3. współpraca i wspieranie stowarzyszeń abstynenckich, ruchów samopomocowych oraz grup wsparcia, współdziałanie w zakresie propagowania stylu życia bez uzależnień,
4. organizowanie spotkań w celu wymiany doświadczeń i integracji środowiska zawodowego osób zajmujących się profilaktyką uzależnień, rozwiązywaniem problemów alkoholowych oraz przeciwdziałaniem przemocy w rodzinie,
5. zakup pomocy naukowych, dydaktycznych, książek oraz materiałów edukacyjno-informacyjnych przeznaczonych na pakiety edukacyjno-informacyjne przekazywanych szkołom, organizacjom pozarządowym oraz instytucjom zajmującym się profilaktyką uzależnień, rozwiązywaniem problemów alkoholowych oraz przeciwdziałaniem przemocy w rodzinie,
6. współpraca z instytucjami i organizacjami pozarządowymi, w szczególności z Państwową Agencją Rozwiązywania Problemów Alkoholowych.

V. Działania na rzecz ograniczenia dostępności oraz zmiany struktury spożycia alkoholu na terenie gminy.

Organy samorządu terytorialnego zgodnie z postanowieniami Ustawy z dnia 26 października 1982r. *o wychowaniu w trzeźwości i przeciwdziałaniu alkoholizmowi* są zobowiązane do podejmowania działań zmierzających do ograniczenia spożycia napojów alkoholowych oraz zmiany struktury ich spożycia. W świetle powyższego został podjęty akt prawa miejscowego w formie Uchwały Rady Gminy Miedziana Góra w sprawie liczby punktów sprzedaży napojów zawierających powyżej 4,5% alkoholu (z wyjątkiem piwa), przeznaczonych do spożycia poza miejscem sprzedaży jak i w miejscu sprzedaży, w sprawie zasad usytuowania na terenie gminy Miedziana Góra miejsc sprzedaży i podawania napojów alkoholowych.

VI. Wydzielenie w budżecie gminy Miedziana Góra środków finansowych przeznaczonych na realizację Gminnego Programu Profilaktyki i Rozwiązywania Problemów Alkoholowych.

Zgodnie z art. 11 Ustawy *o wychowaniu w trzeźwości i przeciwdziałaniu alkoholizmowi* w celu pozyskania dodatkowych środków na finansowanie zadań określonych w art.4 ust.1 ww. ustawy gminy pobierają opłatę za korzystanie z zezwoleń na sprzedaż napojów alkoholowych, o których mowa w art. 18 ustawy. Uzyskane środki finansowe z wymienionych opłat zostają zabezpieczone w budżecie gminy i przeznaczone będą na realizację Gminnego Programu Profilaktyki Rozwiązywania Problemów Alkoholowych w wysokości 190.000,00 zł; w kwocie tej na otwarty konkurs ofert na wykonanie zadań związanych z profilaktyką uzależnień przez organizacje pozarządowe zaplanowane jest 140.000,00 zł.

Uwzględniając zapisy niniejszego Programu, Wójt Gminy Miedziana Góra może wybrać kilku realizatorów danego zadania.

Podmioty realizujące zadania programu:

- składają sprawozdanie z realizacji zadania,
- są zobowiązane do każdorazowego zamieszczania informacji o źródle dofinansowania lub finansowania zadania.

**PRZEWODNICZĄCY
RADY GMINY**
Robert Pokrzywiński

PODZIAŁ ŚRODKÓW FINANSOWYCH PRZEZNACZONYCH NA REALIZACJĘ ZADAŃ GMINNEGO PROGRAMU PROFILAKTYKI I ROZWIĄZYWANIA PROBLEMÓW ALKOHOLOWYCH NA 2014 ROK. BUDŻET GMINY MIEDZIANA GÓRA - DZIAŁ 851 ROZDZIAŁ 85154

LP	Zadanie	Kwota
1	Zwiększanie dostępności pomocy terapeutycznej i rehabilitacyjnej dla osób uzależnionych od alkoholu i członków ich rodzin	20.000,00
2	Udzielanie rodzinom, w których występują problemy alkoholowe, pomocy psychospołecznej i prawnej, a w szczególności ochrony przed przemocą w rodzinie,	10.000,00
3	Prowadzenie profilaktycznej działalności informacyjnej i edukacyjnej w zakresie rozwiązywania problemów alkoholowych i przeciwdziałania narkomanii, w szczególności dla dzieci i młodzieży. Tworzenie warunków sprzyjających realizacji potrzeb, których zaspokojenie motywuje powstrzymanie się od spożywania alkoholu, w tym prowadzenie pozalekcyjnych zajęć sportowych, a także działań na rzecz dożywiania dzieci uczestniczących w pozalekcyjnych programach opiekuńczo-wychowawczych i socjoterapeutycznych. Organizowanie zajęć dla rodziców dzieci uczęszczających do placówki wsparcia dziennego, mające na celu podniesienie ich kompetencji wychowawczych. Udział w ogólnopolskich kampaniach i organizacja inicjatyw lokalnych dotyczących profilaktyki uzależnień i rozwiązywania problemów alkoholowych. Diagnoza lokalnych problemów alkoholowych oraz ewaluacja działań profilaktycznych.	20.000,00
4	Wspomaganie działalności instytucji, stowarzyszeń i osób fizycznych, służącej profilaktyce uzależnień, rozwiązywaniu problemów alkoholowych oraz przeciwdziałaniu przemocy w rodzinie.	140.000,00
5	Ogółem	190.000,00

**PRZEWODNICZĄCY
RADY GMINY**
Robert Pokrzywiński

**GMINNY PROGRAM PROFILAKTYKI
I ROZWIĄZYWANIA PROBLEMÓW ALKOHOLOWYCH
NA 2014 ROK**

Problemy związane z alkoholem mają szczególne znaczenie spośród licznych problemów społecznych jakie występują w naszej gminie. Wynika to przede wszystkim z rozmiarów zjawiska oraz społecznych i ekonomicznych kosztów jakie ponoszone są z tego tytułu. Konsumpcja alkoholu ma istotny wpływ na zdrowie fizyczne i psychiczne zarówno jednostek jak i rodzin, a jej konsekwencje dotyczą nie tylko osób pijących szkodliwie, ale wpływają na całą populację. Nadużywanie alkoholu powoduje szkody zdrowotne, społeczne i ekonomiczne czego wynikiem są choroby, zakłócenia bezpieczeństwa publicznego, przestępczość, wypadki samochodowe, przemoc w rodzinie, ubóstwo i bezrobocie. Problem uzależnienia uszkadza cały system rodzinny szczególnie dzieci, które żyją w ciągłym strachu i poczuciu zagrożenia, a negatywne wzorce wyniesione z dzieciństwa często przenoszone są w ich życie dorosłe.

Podstawę prawną działań gminnych związanych z profilaktyką i rozwiązywaniem problemów alkoholowych stanowi Ustawa z dnia 26 października 1982r. *o wychowaniu w trzeźwości i przeciwdziałaniu alkoholizmowi* (Dz.U. z 2007r. Nr 70 poz. 473 późniejszymi zmianami). Zgodnie z art. 4 ust.1 wymienionej Ustawy prowadzenie działań związanych z profilaktyką i rozwiązywaniem problemów alkoholowych oraz integracji społecznej osób uzależnionych od alkoholu należy do zadań własnych gminy.

Realizacja wymienionych zadań na terenie gminy prowadzona jest w postaci uchwalanego corocznie Gminnego Programu Profilaktyki i Rozwiązywania Problemów Alkoholowych, który określa lokalną strategię działań w ww. zakresie.

Celem Gminnego Programu Profilaktyki i Rozwiązywania Problemów Alkoholowych na 2014 rok jest zapobieganie powstawaniu nowych problemów alkoholowych, niwelowanie istniejących problemów, jak również zmniejszanie ich skutków. Program uwzględnia działania związane z profilaktyką uzależnień, rozwiązywaniem problemów alkoholowych oraz przeciwdziałaniem przemocy w rodzinie, które są działaniami długofalowymi, konsekwentnie wdrażanymi oraz systematycznie prowadzonymi na terenie naszej gminy, co w dużym stopniu warunkuje skuteczność podejmowanych działań.

Program został tak skonstruowany, aby możliwe było angażowanie wielu podmiotów, wykorzystywanie lokalnych zasobów instytucjonalnych oraz ludzkich, jak również doskonalenie współpracy pomiędzy instytucjami. Zakłada podjęcie i zintegrowanie działań na różnych poziomach tj. poprzez instytucje, oświatę, służbę zdrowia, służby społeczne, organizacje pozarządowe, co będzie miało wpływ na całe życie społeczne.

Koordinacja działań związanych z realizacją Gminnego Programu Profilaktyki i Rozwiązywania Problemów Alkoholowych na terenie gminy Miedziana Góra należy do kompetencji Gminnej

Komisji Rozwiązywania Problemów Alkoholowych w Miedzianej Górze oraz Gminnego Ośrodka Pomocy Społecznej w Miedzianej Górze. Zadania realizowane będą także przez wskazane w Programie gminne jednostki organizacyjne oraz organizacje pozarządowe wyłonione w drodze otwartego konkursu ofert.

ZAŁOŻENIA GMINNEGO PROGRAMU PROFILAKTYKI I ROZWIĄZYWANIA PROBLEMÓW ALKOHOLOWYCH

Działania uwzględnione w Gminnym Programie Profilaktyki i Rozwiązywania Problemów Alkoholowych na 2014 rok skierowane są do wszystkich mieszkańców naszej gminy - dzieci, młodzieży oraz osób dorosłych, które same mogą mieć lub są już uwikłane w problemy wynikające z nadużywania alkoholu. Celem Programu jest ograniczenie zjawiska nadużywania alkoholu oraz przemocy w rodzinie, jak również szkód społecznych tym spowodowanych.

Przedstawione formy realizacji poszczególnych zadań Programu, podobnie jak w latach ubiegłych, uwzględniają sposoby radzenia sobie z istniejącymi problemami w kontekście innych problemów społecznych.

W ramach Programu będą prowadzone działania mające na celu propagowanie zdrowego stylu życia, podejmowanie działań edukacyjnych nastawionych na zmianę postaw przy użyciu sprawdzonych i rekomendowanych programów profilaktycznych odpowiadających na środowiskowe zapotrzebowanie. Program uwzględnia ponadto system pomocy zarówno dla osób uzależnionych, jak również osób spożywających alkohol w sposób ryzykowny i szkodliwy oraz dla ich rodzin.

Gmina Miedziana Góra dysponuje zasobami w sferze rozwiązywania problemów alkoholowych i przeciwdziałania przemocy w rodzinie oraz posiada doświadczenie zdobyte w wyniku dotychczasowych działań, które będzie wykorzystywane przy realizacji Programu na 2014 r. Istnieje wiele podmiotów zainteresowanych współpracą poprzez proponowanie konkretnych działań oraz włączanie się do prowadzonych inicjatyw. Należą do nich m.in. placówki oświatowo-wychowawcze, organizacje pozarządowe, pomoc społeczna, służba zdrowia.

Działania prowadzone w ramach wymienionego Programu będą skorelowane z działaniami z zakresu przeciwdziałania narkomanii oraz przemocy w rodzinie. Projekty dotyczące udzielania pomocy osobom uzależnionym od alkoholu oraz ich rodzinom będą uwzględniały również możliwość korzystania z pomocy osobom uzależnionym od narkotyków oraz ich rodzinom – dotyczyć to będzie działań podejmowanych zarówno przez GKRPA i GOPS, jak również przez organizacje pozarządowe oraz instytucje prowadzące działalność w wymienionym zakresie.

**PRZEWODNICZĄCY
RADY GMINY**
Robert Pokrzywiński

**PODZIAŁ ŚRODKÓW FINANSOWYCH PRZEZNACZONYCH NA REALIZACJĘ
ZADAŃ GMINNEGO PROGRAMU PROFILAKTYKI I ROZWIĄZYWANIA
PROBLEMÓW ALKOHOLOWYCH NA 2014 ROK. BUDŻET GMINY MIEDZIANA
GÓRA - DZIAŁ 851 ROZDZIAŁ 85154**

LP	Zadanie	Kwota
1	Zwiększanie dostępności pomocy terapeutycznej i rehabilitacyjnej dla osób uzależnionych od alkoholu i członków ich rodzin	20.000,00
2	Udzielanie rodzinom, w których występują problemy alkoholowe, pomocy psychospołecznej i prawnej, a w szczególności ochrony przed przemocą w rodzinie,	10.000,00
3	Prowadzenie profilaktycznej działalności informacyjnej i edukacyjnej w zakresie rozwiązywania problemów alkoholowych i przeciwdziałania narkomanii, w szczególności dla dzieci i młodzieży. Tworzenie warunków sprzyjających realizacji potrzeb, których zaspokojenie motywuje powstrzymanie się od spożywania alkoholu, w tym prowadzenie pozalekcyjnych zajęć sportowych, a także działań na rzecz dożywiania dzieci uczestniczących w pozalekcyjnych programach opiekuńczo-wychowawczych i socjoterapeutycznych. Organizowanie zajęć dla rodziców dzieci uczęszczających do placówki wsparcia dziennego, mające na celu podniesienie ich kompetencji wychowawczych. Udział w ogólnopolskich kampaniach i organizacja inicjatyw lokalnych dotyczących profilaktyki uzależnień i rozwiązywania problemów alkoholowych. Diagnoza lokalnych problemów alkoholowych oraz ewaluacja działań profilaktycznych.	20.000,00
4	Wspomaganie działalności instytucji, stowarzyszeń i osób fizycznych, służącej profilaktyce uzależnień, rozwiązywaniu problemów alkoholowych oraz przeciwdziałaniu przemocy w rodzinie.	140.000,00
5	Ogółem	190.000,00

**PRZEWODNICZĄCY
RADY GMINY**
Robert Pokrzywiński

UCHWAŁA Nr XXXI/263/2013
Rady Gminy Miedziana Góra
z dnia 30 grudnia 2013 r.

**w sprawie przystąpienia do sporządzenia zmiany Nr 9 miejscowego planu zagospodarowania
przestrzennego sołectwa Ćmińsk Rządowy na terenie gminy Miedziana Góra**

Na podstawie art. 18 ust. 2 pkt 15 ustawy z dnia 8 marca 1990 r. o samorządzie gminnym (t.j. Dz. U. z 2013r., poz. 594 ze zm.), art. 14 ust. 1 i 2 w związku z art. 27 ustawy z dnia 27 marca 2003 r. o planowaniu i zagospodarowaniu przestrzennym (t.j. Dz. U. z 2012 r., poz. 647 ze zm.), Rada Gminy uchwala co następuje:

§ 1

1. Przystępuje się do sporządzenia zmiany Nr 8 miejscowego planu zagospodarowania przestrzennego sołectwa Ćmińsk Rządowy na terenie gminy Miedziana Góra.
2. Przedmiotem zmiany miejscowego planu zagospodarowania przestrzennego określonego w ust. 1 będą ustalenia, o których mowa w art. 15 ust. 2 oraz ust. 3 ustawy o planowaniu i zagospodarowaniu przestrzennym w zakresie dostosowanym do występujących potrzeb z uwzględnieniem różnorodności funkcji obszarów objętych zmianą miejscowego planu zagospodarowania przestrzennego.
3. Załącznik graficzny stanowi integralną część uchwały.

§ 2

Wykonanie uchwały powierza się Wójtowi Gminy Miedziana Góra.

§ 3

Uchwała wchodzi w życie z dniem podjęcia i podlega ogłoszeniu na tablicy ogłoszeń Urzędu Gminy w Miedzianej Górze.

PRZEWODNICZĄCY
RADY GMINY
Robert Pokrzywiński

UZASADNIENIE
Do Uchwały XXXI/263/2013
Rady Gminy Miedziana Góra
z dnia 30 grudnia 2013 r.

Uchwałę w sprawie przystąpienia do sporządzenia zmiany miejscowego planu zagospodarowania przestrzennego podjęto w trybie ustawy z dnia 27 marca 2003 r. o planowaniu i zagospodarowaniu przestrzennym (t. j. 2012 Dz. U. poz. 647 ze zmianami).

Zmiana miejscowego planu zagospodarowania przestrzennego sołectwa Ćmińsk Rządowy wynika z bieżących potrzeb inwestycyjnych właścicieli nieruchomości, którzy na terenie objętym zmianą planu zamierzają zwiększyć tereny związane z zabudową mieszkaniową jednorodzinną wraz z dopuszczeniem usług. Obowiązujące ustalenia miejscowego planu zagospodarowania przestrzennego sołectwa Ćmińsk Rządowy ograniczają możliwości inwestycyjne.

W celu stworzenia możliwości inwestycyjnych dla właścicieli nieruchomości podejmuje się niniejszą uchwałę.

Dokonano również czynności o których mowa w art. 14 ust. 3 i 5 ustawy o planowaniu i zagospodarowaniu przestrzennym, tj. teren objęty zmianą planu nie jest wyznaczony w studium pod sporządzenia planu zagospodarowania przestrzennego oraz dokonana została analiza dotycząca zasadności przystąpienia do sporządzenia zmiany planu i stopnia zgodności przewidywanych rozwiązań projektowych z ustaleniami studium, przygotowywane zostały również materiały geodezyjne oraz ustalony został niezbędny zakres prac planistycznych.

Po dokonaniu badania stopnia zgodności przewidywanych rozwiązań zmiany planu ze Studium uwarunkowań i kierunków zagospodarowania przestrzennego gminy Miedziana Góra uznano, że są one zgodne ze Studium.

PRZEWODNICZĄCY
RADY GMINY
Robert Pokrzywiński

Miedziana Góra, dnia 17. 12. 2013 r.

ANALIZA
zasadności przystąpienia do sporządzenia zmiany Nr 9 w miejscowym planie
zagospodarowania przestrzennego sołectwa Ćmińsk Rządowy na terenie gminy
Miedziana Góra
i stopnia zgodności przewidywanych rozwiązań z ustaleniami Studium uwarunkowań
i kierunków zagospodarowania przestrzennego gminy Miedziana Góra.

Zgodnie z art. 14 ust 5 ustawy z dnia 27 marca 2003 r. o planowaniu i zagospodarowaniu przestrzennym (tj. Dz. U. z 2012, poz. 647 ze zm.) przedstawiam analizę zasadności przystąpienia do zmiany Nr 9 w mpzp sołectwa Ćmińsk Rządowy oraz stopnia zgodności przewidywanych rozwiązań projektowych ze Studium uwarunkowań i kierunków zagospodarowania przestrzennego gminy Miedziana Góra wraz ze zmianami.

Teren objęty zmianą mpzp obejmuje tereny wskazane na załączniku graficznym do projektu uchwały o przystąpieniu do sporządzenia zmiany planu położonych w obrębie geodezyjnym Ćmińsk Rządowy. Zgodnie z obowiązującym miejscowym planem zagospodarowania przestrzennego sołectwa Ćmińsk Rządowy w/w tereny położone są w części w terenach zabudowy zagrodowej oraz w części w terenach użytków zielonych. Takie przeznaczenie terenu stało się nieaktualne z punktu widzenia właścicieli działek, którzy złożyli do Urzędu Gminy w Miedzianej Górze stosowne wnioski o zmianę przeznaczenia terenów rolnych na cele zabudowy mieszkaniowej jednorodzinnej wraz z możliwością prowadzenia działalności gospodarczej. Działki, zgodnie ze Studium uwarunkowań i kierunków zagospodarowania przestrzennego gminy Miedziana Góra wraz ze zmianami położone są w sąsiedztwie istniejącej zabudowy mieszkaniowej jednorodzinnej, zagrodowej z dopuszczeniem usług, posiadają dostęp do dróg publicznych, położone są w zasięgu istniejącej infrastruktury technicznej oraz posiadają niską klasę bonitacji gruntów. Wobec powyższego zasadnym jest przeprowadzenie zmiany przeznaczenia działek zgodnie z wnioskami inwestorskimi i umożliwienie przeprowadzenia procesu inwestycyjnego przez właścicieli nieruchomości.

Związku z powyższym, zakłada się, że rozwiązania planistyczne zmiany Nr 9 mpzp sołectwa Ćmińsk Rządowy będą zgodne z ustaleniami Studium uwarunkowań i kierunków zagospodarowania przestrzennego gminy Miedziana Góra.

WÓJT

mgr inż. Małgorzata Lubecki

Załącznik graficzny
do Uchwały Nr X.XXXXX
Rady Gminy Miedziana Góra
z dnia XXXXXXX

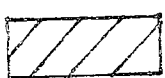
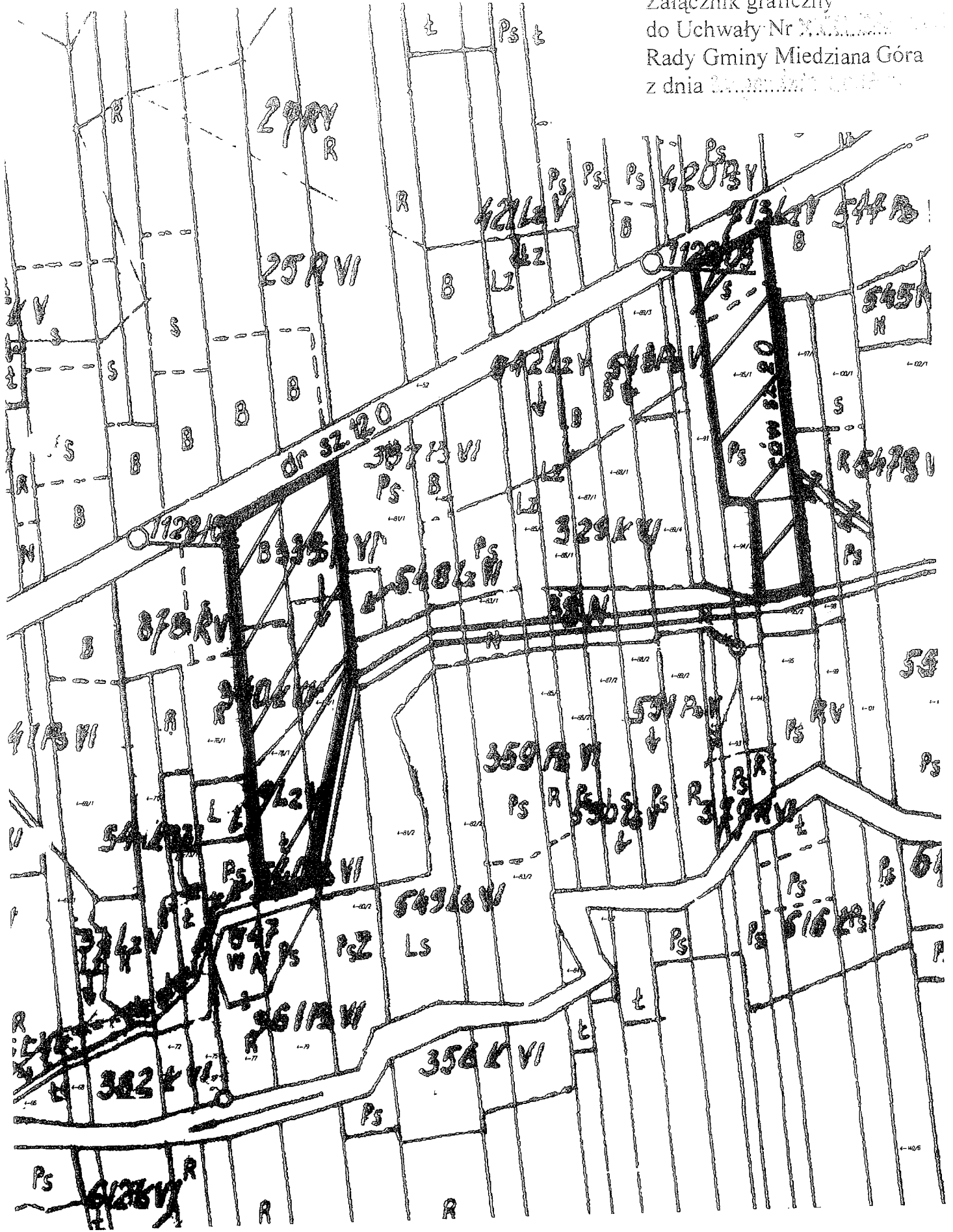

granica obszaru objętego zmianą

UCHWAŁA NR XXXI/262/2013

Rady Gminy Miedziana Góra
z dnia 30 grudnia 2013r.

w sprawie ustalenia „Regulaminu określającego wysokość oraz szczegółowe warunki przyznawania nauczycielom dodatków: za wysługę lat, motywacyjnego, funkcyjnego, za warunki pracy, oraz niektórych innych składników wynagrodzenia”.

Na podstawie art. 30 ust.6 pkt 1, 2 ustawy z dnia 26 stycznia 1982r. Karta Nauczyciela (Dz.U. z 2006r. Nr 97 poz. 674; Nr 170 poz. 1218; Nr 220 poz.1600; z 2007r. Nr17 poz. 95; Nr 80 poz.542; Nr158 poz. 1103; Nr 102 poz. 689, Nr 176 poz. 1238; Nr 191 poz. 1369), w związku z art. 18 ust.2 pkt 15 ustawy z dnia 8 marca 1990r. o samorządzie gminnym (tekst jednolity Dz.U. Z 2013r. poz.594 z póź. zm.), oraz przepisami rozporządzenia Ministra Edukacji Narodowej i Sportu z dnia 31 stycznia 2005r. w sprawie wysokości minimalnych stawek wynagrodzenia zasadniczego nauczycieli, ogólnych warunków przyznawani dodatków do wynagrodzania za pracę w dniu wolnym od pracy (Dz.U. Nr22 poz.181; z 2006r. Nr 43 poz. 293; z 2007r. Nr 56 poz. 372; z 2008r. Nr 42 poz. 257 oraz z 2009r. Nr 52 poz. 422 i Nr 222 poz. 1755) Rada Gminy uchwała co następuje:

§ 1.

Ustala się Regulamin określający wysokość oraz szczegółowe warunki przyznawania nauczycielom dodatku za wysługę lat, dodatku motywacyjnego, funkcyjnego, za warunki pracy oraz niektóre inne składniki wynagrodzenia zgodne z załącznikiem do niniejszej uchwały.

§ 2.

Wykonanie uchwały powierza się Wójtowi Gminy i Dyrektorom Szkół.

§ 3.

Traci moc Uchwała Nr XI/89/07 z dnia 28 grudnia 2007r., oraz Uchwała Nr XXXII/261/10 z dnia 26 marca 2010r. Rady Gminy w Miedziane Górze.

§ 4.

Uchwała wchodzi w życie po upływie 14 dni od ogłoszenia w Dzienniku Urzędowym Województwa Świętokrzyskiego, z mocą obowiązującą od dnia 01.01.2014r.

PRZEWODNICZĄCY
RADY GMINY
Robert Pokrzywiński

REGULAMIN

określający wysokość, oraz szczegółowe warunki przyznawania nauczycielom dodatku za wysługę lat, dodatku motywacyjnego, funkcyjnego, za warunki pracy, oraz niektóre inne składniki wynagrodzenia.

Ilekróć w dalszych przepisach jest mowa bez bliższego określenia o:

1. szkole – należy przez to rozumieć przedszkole, szkołę lub placówkę dla której organem prowadzącym jest gmina Miedziana Góra,
2. dyrektorze lub wicedyrektorze – należy przez to rozumieć dyrektora lub wicedyrektora jednostki, o której mowa w punkcie 1,
3. roku szkolnym – należy przez to rozumieć okres pracy szkoły od 1c września danego roku do 31 sierpnia roku następnego,
4. klasie – należy przez to rozumieć także oddział lub grupę,
5. uczniu – należy przez to rozumieć także wychowanka.

§ 1

Dodatek za wysługę lat

1. Nauczycielowi przysługuje dodatek za wysługę lat w wysokości 1% wynagrodzenia zasadniczego za każdy rok pracy, wypłacany w okresach miesięcznych poczynając od czwartego roku pracy, dodatek ten nie może przekroczyć 20% miesięcznego wynagrodzenia.
2. Do okresów pracy uprawniających do dodatku za wysługę lat wlicza się wszystkie zakończone okresy zatrudnienia, oraz inne jeżeli z mocy odrębnych przepisów podlegają one wliczeniu do okresu pracy, od którego zależą uprawnienia pracownicze.
3. Dodatek za wysługę lat przysługuje:
 - począwszy od pierwszego dnia miesiąca kalendarzowego następującego po miesiącu, w którym nauczyciel nabył prawa do dodatku,
 - za dany miesiąc, jeżeli nabycie prawa do dodatku nastąpiło od pierwszego dnia miesiąca.
4. Dodatek za wysługę lat przysługuje nauczycielowi za dni, za które otrzymuje wynagrodzenie, oraz za nieobecności w pracy z powodu niezdolności do pracy wskutek choroby bądź konieczności osobistego sprawowania opieki nad dzieckiem lub chorym członkiem rodziny, za które otrzymuje wynagrodzenie lub zasiłek z ubezpieczenia społecznego.
5. Dodatek za wysługę lat wypłacany jest w terminie wypłaty wynagrodzenia.

§ 2

Dodatek motywacyjny

1. Nauczycielowi przysługuje dodatek motywacyjny w zależności od osiągnięć wyników pracy, a w szczególności za:
 - 1) osiągnięcia w realizowanym procesie dydaktycznym,
 - 2) osiągnięcia wychowawczo – opiekuńcze,
 - 3) wprowadzanie innowacji pedagogicznych, skutkujących efektami w procesie kształcenia i wychowania, oraz stosowanie nowoczesnych technik,
 - 4) zaangażowanie w realizację czynności i zajęć, o których mowa w art. 42 ust. 2 pkt. 2 Karty Nauczyciela,
 - 5) zaangażowanie i efektywne wypełnianie zadań i obowiązków związanych z powierzonym stanowiskiem,
 - 6) realizowanie w szkole zadań edukacyjnych, wynikających z przyjętych przez organ prowadzący priorytetów w realizowanej lokalnej polityce oświatowej,

- 7) pełnienie dodatkowych funkcji w szkole,
- 8) obowiązkowość (brak spóźnień i niska absencja, poprawność prowadzonej dokumentacji)
2. Wysokość środków na wypłatę dodatku motywacyjnego wynosi 8% wynagrodzenia zasadniczego nauczycieli zatrudnionych w danej szkole.
3. Dodatek motywacyjny nie jest przydzielany przez pierwsze pół roku pracy nauczycielowi rozpoczynającemu pracę w danej szkole chyba, że w przypadkach szczególnych dyrektor postanowi inaczej.
4. Dodatek motywacyjny ustala się dwa razy w roku na okres nie dłuższy niż 6 miesięcy.
5. Dodatek motywacyjny dla:
 - 1) nauczycieli i wicedyrektorów przyznaje dyrektor szkoły,
 - 2) dyrektora szkoły przyznaje Wójt Gminy
6. Dodatek motywacyjny wypłaca się w terminie wypłaty wynagrodzenia.

§ 3

Dodatek funkcyjny

1. Nauczycielowi, któremu powierzono stanowisko:
 - 1) dyrektora placówki otrzymuje stały dodatek w wysokości 1000,00 zł powiększony o kwotę wynikającą z pomnożenia ilości oddziałów przez 50,00 zł,
 - 2) wicedyrektora placówki - 50% kwoty dodatku funkcyjnego dyrektora tej placówki,
 - 3) wychowawca przedszkola - 100 zł
 - 4) wychowawca klasy „0” - 100 zł
 - 5) wychowawca w szkole
 - a) w klasie do 20 uczniów - 75 zł
 - b) w klasie 21 uczniów i więcej - 100 zł
 - 6) opiekun stażu - 50 zł
2. Prawo do dodatku funkcyjnego powstaje od pierwszego dnia miesiąca, w którym nastąpiło powierzenie stanowiska kierowniczego.
3. Dodatek funkcyjny nie przysługuje w okresie nieusprawiedliwionej nieobecności w pracy, oraz w okresie urlopu dla poratowania zdrowia.
4. Dodatek funkcyjny wypłaca się w terminie wypłaty wynagrodzenia.

§ 4

Wynagrodzenie za godziny ponadwymiarowe oraz godziny doraźnych zastępstw

1. Przez godzinę ponadwymiarową rozumie się przydzieloną nauczycielowi godzinę zajęć dydaktycznych, wychowawczych lub opiekuńczych, powyżej obowiązkowego wymiaru godzin.
2. Przez godzinę doraźnego zastępstwa rozumie się przydzieloną nauczycielowi godzinę zajęć dydaktycznych, wychowawczych lub opiekuńczych, której realizacja następuje w zastępstwie nieobecnego nauczyciela.
3. Wynagrodzenie za godziny ponadwymiarowe i godziny doraźnych zastępstw wypłaca się wg stawki za godzinę przeliczeniową wyliczoną zgodnie z § 2 ust.2 rozporządzenia Ministra Edukacji Narodowej i Sportu z 31 stycznia 2005r. w sprawie wysokości minimalnych stawek wynagrodzenia zasadniczego nauczycieli
4. Wynagrodzenie za godziny o których mowa w pkt.3 przysługuje za godziny faktycznie zrealizowane.
5. Wypłata za godziny doraźnego zastępstwa i godziny ponadwymiarowe następuje z dołu.
6. Wójt może przyznać do dyspozycji dyrektora szkoły dodatkowe godziny na zajęcia pozalekcyjne i inne czynności zlecone przez dyrektora szkoły.

§ 5

Dodatek za pracę w warunkach trudnych

1. Za pracę w warunkach trudnych uznaje się prowadzenie przez nauczycieli:
 - 1) zajęć rewalidacyjno – wychowawczych z dziećmi i młodzieżą upośledzonymi umysłowo w stopniu głębokim,
 - 2) zajęć dydaktycznych i wychowawczych w specjalnych przedszkolach (oddziałach), szkołach (oddziałach) specjalnych, oraz prowadzenie indywidualnego nauczania dziecka zakwalifikowanego do kształcenia specjalnego.
2. Dodatek za pracę w trudnych warunkach przysługuje:
 - 1) nauczycielom prowadzącym zajęcia rewalidacyjno – wychowawcze indywidualne i grupowe z dziećmi upośledzonymi umysłowo w stopniu głębokim w wysokości 30% stawki godziny przeliczeniowej za każdą przepracowaną godzinę nauczania,
 - 2) nauczycielom prowadzącym nauczanie indywidualne przysługuje dodatek w wysokości 20% stawki godziny przeliczeniowej za każdą przepracowaną godzinę nauczania.

**PRZEWODNICZĄCY
RADY GMINY**

Robert Pokrzywiński

U z a s a d n i e
do Uchwały Nr XXXI/262/2013
Rady Gminy Miedziana Góra
z dnia 30 grudnia 2013r.

Niniejsza uchwała uwzględnia stan prawny (art. 30 ust.6 Ustawy – Karta Nauczyciela) na podstawie którego organ prowadzący szkoły, będący jednostką samorządu terytorialnego, uwzględniająca przewidywaną strukturę zatrudnienia, obowiązany jest określić dla nauczycieli poszczególnych stopni awansu zawodowego w drodze regulaminu, wysokości stawek dodatków. Ich rodzaj określa art.30 ust.1 pkt 2 z zastrzeżeniem art. 33 i 34 ustawy oraz szczegółowe warunki obliczania i wypłacania wynagrodzenia za godziny ponadwymiarowe i godziny doraźnych zastępstw, z zastrzeżeniem art.35 ust.3 ustawy, a także wysokość i warunki wypłacania składników wynagrodzenia, o których mowa w ust.1 pkt 4, o ile nie zostały określone w ustawie lub odrębnych przepisach.

Uchwałę podjęto na wniosek Wójta Gminy i Komisji Zdrowia, Oświaty i Spraw Społecznych. Zmiany zostały uzgodnione z przedstawicielami Związków Zawodowych działających w gminnych placówkach oświatowych tj. Zespole Szkół w Kostomłotach i Zespole Szkół w Ćmińsku.

**PRZEWODNICZĄCY
RADY GMINY**

Robert Pokrzywiński

**Uchwała Nr XXXI/261/2013
Rady Gminy Miedziana Góra
z dnia 30 grudnia 2013r**

w sprawie: zatwierdzenia „Planu Odnowy Miejscowości Ciosowa na lata 2014-2020”

Na podstawie art. 18 ust. 2 pkt 6 ustawy z dnia 8 marca 1990 r. o samorządzie gminnym (Dz. U. 2013.594 tj.) oraz w związku z § 10 ust. 2 pkt 2 lit. b Rozporządzenia Ministra Rolnictwa i Rozwoju Wsi z dnia 14 lutego 2008r. w sprawie szczegółowych warunków i trybu przyznawania pomocy finansowej w ramach działania „Odnowa i rozwój wsi” objętego Programem Rozwoju Obszarów Wiejskich na lata 2007-2013 (Dz. U. z 2008 Nr 38, poz. 220 z późn. zm.) Rada Gminy Miedziana Góra uchwała, co następuje:

§ 1

Zatwierdza się „Plan Odnowy Miejscowości Ciosowa na lata 2014-2020”, który został przyjęty Uchwałą Zebrania Wiejskiego sołectwa Ciosowa z dnia 17.12.2013r., stanowiący załącznik do niniejszej uchwały.

§ 2

Wykonanie uchwały powierza się Wójtowi Gminy Miedziana Góra.

§ 3

Uchwała wchodzi w życie z dniem podjęcia.

**PRZEWODNICZĄCY
RADY GMINY**
Robert Pokrzywiński

UZASADNIENIE

do Uchwały Nr XXXI/261/2013 Rady Gminy Miedziana Góra z dnia 30.12.2013r w sprawie zatwierdzenia „Planu Odnowy Miejscowości Ciosowa na lata 2014-2020”

Zgodnie z Rozporządzeniem Ministra Rolnictwa i Rozwoju Wsi z dnia 14 lutego 2008 r. (Dz. U. z 2008r. Nr 38 poz. 220 z późn. zm.) w sprawie szczegółowych warunków i trybu przyznawania pomocy finansowej w ramach działania „Odnowa i rozwój wsi” objętego Programem Rozwoju Obszarów Wiejskich na lata 2007-2013, podstawowym elementem aplikacji w działaniu „Odnowa i rozwój wsi” poza wnioskiem, jest Plan Odnowy Miejscowości.

Uchwałą Zebrania Wiejskiego sołectwa Ciosowa z dnia 17.12.2013r, przyjęty został „Plan Odnowy Miejscowości Ciosowa na lata 2014-2020”.

W Planie tym ujęto najważniejsze dla rozwoju miejscowości cele i projekty przewidziane do realizacji w najbliższych latach.

W związku z możliwością starania się o przyznanie pomocy w ramach działania „Odnowa i rozwój wsi” objętego Programem Rozwoju Obszarów Wiejskich na lata 2007-2013 z udziałem środków Europejskiego Funduszu Rolnego na rzecz Rozwoju Obszarów Wiejskich (EFRROW), zasadnym jest zgodnie z art. 18 ust. 2 pkt 6 ustawy z dnia 8 marca 1990 r. o samorządzie gminnym (Dz. U. 2013.594 tj.) przedstawienie Radzie Gminy projektu uchwały zatwierdzającej „Plan Odnowy Miejscowości Ciosowa na lata 2014-2020” i podjęcie przez Radę stosownej uchwały.

PRZEWODNICZĄCY
RADY GMINY

Robert Pokrzywiński

*Załącznik do Uchwały
Nr XXXI/261/2013 Rady
Gminy Miedziana Góra
z dnia 30 grudnia
2013r.*

PLAN ODNOWY MIEJSCOWOŚCI CIOSOWA NA LATA 2014 – 2020

**Gmina Miedziana Góra
Powiat Kielecki
Województwo Świętokrzyskie**

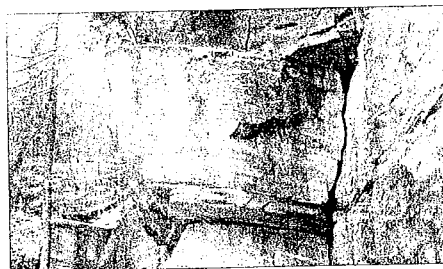

GRUDZIEŃ 2013R

**PRZEWODNICZĄCY
RADY GMINY**

Robert Pokrzywiński

SPIS TREŚCI

I. WSTĘP	3
II. INFORMACJA O MIEJSCOWOŚCI	5
1. POŁOŻENIE.....	5
2. PODSTAWOWE DANE	5
A. POWIERZCHNIA.....	5
B. LICZBA LUDNOŚCI.....	5
C. WAŻNIEJSZE DROGI	5
D. POŁOŻENIE I ŚRODOWISKO PRZYRODNICZE	6
E. POŁOŻENIE KOMUNIKACYJNE.....	6
F. GOSPODARKA	6
G. SKŁAD RADY SOŁECKIEJ.....	6
III. ANALIZA ZASOBÓW MIEJSCOWOŚCI.....	7
1. ZESTAWIENIE TABELARYCZNE ZASOBÓW I ICH OPIS	7
2. DIAGNOZA AKTUALNEJ SYTUACJI	10
IV. ANALIZA SWOT.....	12
V. WIZJA ROZWOJU MIEJSCOWOŚCI	13
VI. ARKUSZ PLANOWANIA	14
1. OPIS I CHARAKTERYSTYKA OBSZARU O SZCZEGÓLNYM ZNACZENIU DLA ZASPOKOJENIA POTRZEB MIESZKAŃCÓW.....	14
2. ARKUSZ PLANOWANIA KRÓTKOTERMINOWEGO	16
3. CHARAKTERYSTYKA PROJEKTÓW KRÓTKOTERMINOWYCH.....	17
4. ARKUSZ PLANOWANIA DŁUGOTERMINOWEGO	23
5. CHARAKTERYSTYKA PROJEKTÓW DŁUGOTERMINOWYCH	24
VII. HARMONOGRAM WDRAŻANIA PLANU.....	26
VIII. ZARZĄDZANIE	28
IX. POWIĄZANIA PLANU ODNOWY MIEJSCOWOŚCI Z INNYMI DOKUMENTAMI	29
X. LISTA ZAŁĄCZNIKÓW	30

I. WSTĘP

Z uwagi na możliwość uzyskania pomocy finansowej ze źródeł zewnętrznych na realizację zadań, które w dużej mierze przyczynią się do poprawy jakości życia mieszkańców Ciosowej, został opracowany Plan Odnowy Miejscowości. Dokument, powstał w wyniku analiz i dyskusji mieszkańców oraz po konsultacji z Radą Sołecką. Plan określa najistotniejsze działania, które będą miały wpływ na wiele sfer życia mieszkańców i przyczynią się do rozwoju Ciosowej. Plan uświadomił mieszkańcom, że ich własna aktywność i wspólne działania mogą pokonać wiele barier i przeszkód.

Plan Odnowy jest integralną częścią składanych aplikacji o dofinansowanie zadań ujętych w planie, do różnych instytucji finansujących.

Osoby dzięki współpracy których powstał ten dokument :

- **Maciej Lubecki** - Wójt Gminy Miedziana Góra,
- **Mirosława Duda** – Sekretarz Gminy Miedziana Góra,
- **Zdzisław Moćko** – Sołtys Ciosowej,
- **Robert Pokrzywiński** – Przewodniczący Rady Gminy Miedziana Góra,
- **Jarosław Wałek**– Radny Gminy Miedziana Góra,
- **Mariola Jarubas** – Kierownik Referatu Funduszy Strukturalnych
i Rozwoju Gminy
- **Maria Bartoń** – Specjalista ds. Pozyskiwania Funduszy Zewnętrznych

Ciosowa



Ciosowa składa się z trzech skupisk osadniczych: Ciosowej, Ślefarni i Ławęcznej. Obecnie liczy 416 osób - dane z Urzędu Gminy Miedziana Góra na dzień 30.XI.2013r. i ma tendencję wzrostową. Wielu ludzi zabiega o kupno działki, a potem buduje dom. To bardzo kameralna miejscowość o wspaniałych walorach przyrodniczych, a jednocześnie posiadająca znakomite połączenie komunikacyjne.

Otoczona jest z dwóch stron lasami. Przez wieś przechodzi czerwony szlak turystyczny im. Edmunda Massalskiego, z Gołoszyca do Kuźniaków. W pobliżu wsi, na Ciosowej Górze znajduje się nieczynny kamieniołom piaskowca, który stanowi rezerwat przyrody.

W Słowniku Królestwa Polskiego znajduje się wzmianka, że w latach 1880-1890, a także potem istniał na tych terenach folwark, a wieś należała do parafii Ćmińsk i gminy Samsonów. Obecnie Ciosowa wchodzi w skład parafii Kostomłoty.

Podobnie jak i w innych miejscowościach Gminy Miedziana Góra, grunty rolne w Ciosowej posiadają niską kategorię. Przeważają ziemie klasy V i Klasy VI w związku z powyższym mieszkańcy nie zajmują się rolnictwem. Miejscowość posiada podstawowe media tj. od 1968 roku energię elektryczną, a od 1995 roku wodociągi. W roku 1986 została położona na drodze prowadzącej do miejscowości nawierzchnia bitumiczna.

(Bibliografia: Książka dr. Eugeniusza Kosika, mgr inż. Ryszarda Antoniego Żelaznego pt. „W miedzianogórskiej gminie”, wyd. Kielce 2001; J. Muszyńska „Górnictwo i hutnictwo w dobrach biskupów krakowskich w województwie sandomierskim w połowie XVII wieku” wyd. Kielce 1991).

II. INFORMACJA O MIEJSCOWOŚCI

1. POŁOŻENIE

Miejscowość Ciosowa położona jest na terenie Wyżyny Kielecko-Sandomierskiej, w północnej części Gminy Miedziana Góra (środkowo-północna część powiatu kieleckiego). To także teren Suchedniowsko-Oblęgarskiego Parku Krajobrazowego oraz Suchedniowsko-Oblęgarskiego Obszaru Chronionego Krajobrazu, a Ciosowska Góra – 365m npm stanowi południowy kraniec Wzgórz Tumlińskich opadający stromo ku rzece Bobrzy.

W granicach administracyjnych miejscowości znajduje się nieczynny kamieniołom oraz przebiega czerwony szlak turystyczny im. E. Massalskiego - główny szlak Gór Świętokrzyskich. Miejscowość leży w pobliżu głównych szlaków komunikacyjnych.

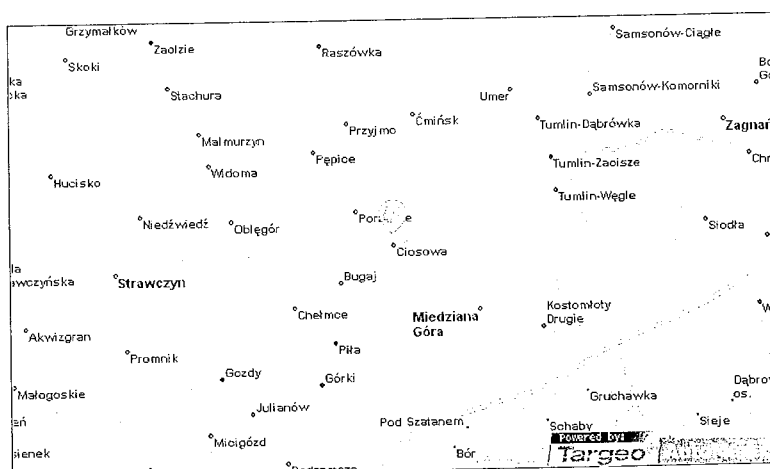

2. PODSTAWOWE DANE

A. Powierzchnia: ok. 622 ha (8,71% powierzchni Gminy Miedziana Góra).

B. Liczba ludności Gminy: 416 osób (3,80% ogólnej liczby ludności Gminy - stan na dzień 30 XI 2013 r – dane z Urzędu Gminy Miedziana Góra).

C. Ważniejsze drogi

W odległości 600 m od centrum Ciosowej przebiega droga krajowa Nr 74 łącząca Kielce – Łódź.

D. Położenie i środowisko przyrodnicze

Ciosowa położona jest w obszarze mezoregionu Gór Świętokrzyskich, na terenie Suchedniowsko-Oblęgorskiego Obszaru Chronionego Krajobrazu. Obszar ten pokrywa się z terenem otuliny Suchedniowsko-Oblęgorskiego Parku Krajobrazowego. Część obszarów ewidencyjnych Ciosowej znajduje się na terenie obszaru Natura 2000 – PLH 260014 Dolina Bobrzy.

Na terenie miejscowości znajduje się nieczynny kamieniołom „Ciosowa” – wielkoskalowe warstwowanie przekątne dolnotriasowych czerwonych piaskowców. Kamieniołom zlokalizowany jest na południowym stoku wzgórza „Cisowska Góra” wysokości 365m npm. Początki eksploatacji kamieniołomu sięgają prawdopodobnie wczesnego średniowiecza. Eksploatację piaskowca prowadzono do 1975 roku, a jego likwidacja nastąpiła ze względu na ochronę krajobrazu. Na terenie kamieniołomu widoczne są tropy kręgowców triasowych oraz wiele ciekawych form procesu wietrzenia.

Na terenie kamieniołomu zlokalizowane są również pomniki przyrody, Są to: „Odstąpienie geologiczne” – ściana skalna o wysokości do 20 m i szer. ok. 70m, które nieformalnie pełni funkcję ścianki wspinaczkowej oraz „Urwisko skalne Piekło”. Przedmiotem ochrony jest też stanowisko dokumentacyjne „Odstąpienie skalne piaskowców triasowych”.

E. Położenie komunikacyjne

W pobliżu miejscowości, w odl. ok. 600 m od jego centrum przebiega droga krajowa Nr 74 łącząca Kielce – Łódź, a położenie w bliskiej odległości od stolicy województwa świętokrzyskiego – Kielc, pozwala na korzystanie zarówno z komunikacji publicznej drogowej jak również połączeń kolejowych.

F. Gospodarka

Na terenie miejscowości działa 27 podmiotów gospodarczych. Większość z nich to podmioty jednoosobowe lub tzw. rodzinne, o różnorodnych profilach min. branża budowlana, transportowa, prawnicza, lekarska, ubezpieczeniowa.

Głównym źródłem utrzymania mieszkańców jest praca w różnych przedsiębiorstwach i instytucjach poza miejscem zamieszkania, głównie w przemyśle i budownictwie.

G. Skład Rady Sołectkiej:

Sołectwo Ciosowa:

Przewodniczący – Zdzisław Moćko - Sołtys

Członkowie:

1. Stanisław Mróz
2. Marian Pacak
3. Marian Szustak
4. Marcin Mróz
5. Andrzej Sadowski

III. ANALIZA ZASOBÓW MIEJSCOWOŚCI

1. ZESTAWIENIE TABELARYCZNE ZASOBÓW I ICH OPIS

RODZAJ ZASOBU	OPIS (NAZWANIE) ZASOBU JAKIM MIEJSCOWOŚĆ DYSPONUJE
Środowisko przyrodnicze, położenie	Dolina
Walory krajobrazu	<ul style="list-style-type: none"> • Obszar: Sucheńskowski-Oblęgorskiego Parku Krajobrazowego, Sucheńskowski-Oblęgorskiego Obszaru Chronionego Krajobrazu oraz Natura 2000 „Dolina Bobrzy” • Malownicza lokalizacja • Ciosowska Góra wys. 365m npm
Walory klimatu (mikroklimat, wiatr, nasłonecznienie)	<ul style="list-style-type: none"> • Średnia roczna suma opadów ok. 610 mm • Średnia roczna temperatura powietrza ok. 7 °C • Liczba dni z pokrywą śnieżną mieści się w przedziale 60-80 • Długość sezonu wegetacyjnego wynosi ok. 215 dni • Przewaga wiatrów zachodnich o średniej prędkości ok. 3m/s
Walory szaty roślinnej, świat zwierzęcy	<ul style="list-style-type: none"> • Miejscowość otoczona z dwóch stron lasami • Gatunkami dominującymi w lasach jest sosna i buk • Tropy kręgowców trzaskowych • Bogate runo leśne – ponad 300 gatunków roślin naczyniowych w tym ponad 30 prawnie chronionych • Występują chronione grzyby takie jak: purchawica obrzymia, smardz i inne • Do najciekawszych przedstawicieli świata zwierząt objętych ochroną należą: motyle dzienne (paź królowej, paź żeglarski, mieniak łączowiec), różne gatunki chrząszczy (jelonek, kozioróg dębosz) i trzmiele • Bogaty świat płazów, gadów i ptaków (traszki, kumaki, jaszczurki, ropuchy, bociany, cietrzewie, bazyanty, kruki, gile, sikorki) • Wśród ssaków spotkać można wiele gatunków chronionych, między innymi: bobry, nietoperze, a wśród gatunków łownych: sarny, lisy, dziki, kuny domowe, borsuki, piżmaki, łosie • W rzece Bobrzy występuje wiele gatunków ryb (szczupak, miętus, lin, karaś, płołka, kleń)
Wody podziemne i powierzchniowe	<ul style="list-style-type: none"> • Wody podziemne: położenie w obrębie Głównego Zbiornika Wód Podziemnych Zagnańsk (GZWP Nr 414) z wodami trzaskowego poziomu wodonośnego o bardzo dobrej jakości i wydajności ujęć. Stąd też pochodzi woda pobierana dla systemu zbiorowego zaopatrzenia ludności w wodę • Wody powierzchniowe: teren znajduje się w górnej i częściowo środkowej zlewni IV rzędu rzeki Bobrzy i jej dopływów tj. prawobrzeżnego – Ciemnicy i lewobrzeżnego – Sufragańca • Rzeka Bobrza – Stan czystości wód jest zły, ponad połowa biegu to wody III klasy i pozaklasowe. Stan ten ulega jednak poprawie, dzięki rozbudowie systemów zbiorowego odprowadzania i oczyszczania ścieków w Gminie Miedziana Góra i sąsiednich gminach
Gleby, kopaliny, budowa geologiczna	<ul style="list-style-type: none"> • Gleby: użytki rolne – 163 ha; grunty pod lasami – 437 ha, grunty pod wodami – ok. 0,7 ha, grunty zabudowane i zurbanizowane - 17 ha • W użytkach rolnych przeważają gleby bielnicowe z niewielką warstwą próchniczą; kamieniste i silnie zakwaszone. Grunty orne zajmują powierzchnię ok. 96 ha. • Gleby lasów i użytków leśnych zostały wykształcone na zwietrzelinie skał piaskowcowych, piaszczysto-gliniastych utworach polodowcowych, oraz utworach

	<ul style="list-style-type: none"> torfowych i piaszczysto-mulowcowych Miejscowość zbudowana jest z utworów czerwonego piaskowca kwarcowego triasu dolnego Rezerwat – zabytek górnictwa skalnego Pomniki przyrody: „Odstojenie geologiczne” i „Urwisko skalne Piekło” Stanowisko dokumentacyjne - piaskowiec triasowy Miejscowość posiada bardzo dogodnie połączenia komunikacyjne – w pobliżu przebiega droga krajowa Nr 74 łącząca Kielce – Łódź oraz droga gminna, odległość od drogi ekspresowej S7 łączącej Gdańsk – Chyżne – granica państwa wynosi 7 km. Położenie w bliskiej odległości od stolicy województwa świętokrzyskiego – Kielc, pozwala na korzystanie zarówno z komunikacji publicznej drogowej jak również połączeń kolejowych Bliskość stolicy województwa świętokrzyskiego - Kielc Otoczenie lasów
Drogi, dostępność komunikacyjna	
Sąsiedztwo	
Środowisko kulturowe	
Walory ukształtowania przestrzeni publicznej	<ul style="list-style-type: none"> Położenie geograficzno-przyrodnicze jako potencjał do zagospodarowania Obszar Natura 2000 – Dolina Bobrzy
Osobliwości, tradycje, miejsca i przedmioty kultu	<ul style="list-style-type: none"> Lany Poniedziałek Wielkanocny, kołędowanie, topienie Marzanny Kapliczka koło kamieniołomu
Historia, znani ludzie, wydarzenia	<ul style="list-style-type: none"> Kamieniołom – historia sięgająca średniowiecza Bliskie sąsiedztwo pomnika "Wilka" Zbigniewa Kruszelnickiego żołnierza AK Ślarnia, Ławężna
Specyficzne nazwy	
Obiekty i tereny, infrastruktura	
Tereny zabudowy mieszkaniowej jednorodzinnej i zagrodowej	<ul style="list-style-type: none"> Wyznaczone zostały w MPZP tereny pod zabudowę mieszkaniową jednorodzinną i zagrodową - 60 ha Z uwagi na położenie terenu objętego planem na obszarze prawnie chronionym obowiązują wymogi architektoniczno - przestrzenne określone w MPZP
Tereny zabudowy letniskowej	<ul style="list-style-type: none"> Pod zabudowę letniskową MPZP przewiduje 5 ha
Tereny usług sportu, turystyki, rekreacji i wypoczynku	<ul style="list-style-type: none"> W MPZP z 2004r tereny te zajmują 3,6ha
Miejsca tradycyjnych spotkań, place i miejsca publiczne	<ul style="list-style-type: none"> Brak świetlicy Brak urządzonych terenów zieleni wiejskiej Brak placów zabaw
Miejsca sportu i rekreacji	<ul style="list-style-type: none"> Brak miejsc rekreacji i sportu
Szlaki turystyczne, ścieżki dydaktyczne itp...	<ul style="list-style-type: none"> Przez Cisowska Górę przebiega czerwony szlak turystyczny im. E. Massalskiego - główny szlak Gór Świętokrzyskich
Zaopatrzenie wsi w wodę	<ul style="list-style-type: none"> Miejscowość jest zaopatrywana w wodę w 98% Dla nowych terenów zabudowy MPZP przewiduje budowę sieci wodociągowej wyprzedzającą lub równoległą
Skanalizowanie wsi	<ul style="list-style-type: none"> Odrowadzenie ścieków – szamba, oczyszczalnie przydomowe MPZP docelowo przewiduje objęcie systemem sieci kanalizacji sanitarnej prawie całego obszaru miejscowości
Energia elektryczna	<ul style="list-style-type: none"> W pełni zmodernizowana trakcja elektryczna MPZP dopuszcza możliwość lokalizacji elektrowni wiatrowych i wodnych
Gazownictwo	<ul style="list-style-type: none"> Miejscowość nie jest zgazyfikowana
System zaopatrzenia w ciepło	<ul style="list-style-type: none"> Oparte jest na paliwach stałych i ekologicznych (gaz, energia elektryczna, olej opałowy, itp.)
Infrastruktura telekomunikacyjna	<ul style="list-style-type: none"> Mieszkańcy posiadają pełną dostępność do infrastruktury telekomunikacyjnej
Gospodarka odpadami stałymi	<ul style="list-style-type: none"> Odbiór odpadów stałych w systemie zorganizowanym pod nadzorem Urzędu Gminy

Gospodarka, rolnictwo	
Miejsca pracy	<ul style="list-style-type: none"> • Praca głównie w przemyśle i budownictwie (siedziba województwa) • Młodzież pracująca za granicą państwa • Emerytury, renty, zasiłki dla bezrobotnych • Własna działalność gospodarcza • Z uwagi na niską klasę gruntów ornych mieszkańcy prowadzą uprawy rolne tylko na własne potrzeby • Gospodarstwo agroturystyczne - „Podgórski kącik Alicji” • „Sucholand” – Gospodarstwo agroturystyczne
Miejsca noclegowe, gastronomia itp.	<ul style="list-style-type: none"> • hotelowe, • „Sucholand” – Gospodarstwo agroturystyczne
Mieszkańcy, kapitał społeczny	
Organizacje społeczne	<ul style="list-style-type: none"> • Stowarzyszenie KEY – Kultura, Edukacja, Język • Lokalna Grupa Działania „Dorzecze Bobrzy”
Inne	

2. DIAGNOZA AKTUALNEJ SYTUACJI

Co wieś wyróżnia?	<ul style="list-style-type: none"> - Obszar: Suchedniowsko-Oblegorskiego Parku Krajobrazowego, Suchedniowsko-Oblegorskiego Obszaru Chronionego Krajobrazu oraz Natura 2000 „Dolina Bobrzy” - Miejscowość położona wśród lasów - Rezerwat – zabytek górnictwa skalnego - Pomniki przyrody: „Odstonienie geologiczne” i „Urwisko skalne Piekło” - Stanowisko dokumentacyjne - Odstonienie skalne piaskowców triasowych w nieczynnym kamieniołomie Wykień” - Rzeką Bobrzy - Czerwony szlak turystyczny im. E. Massalskiego - główny szlak Gór Świętokrzyskich - Bardzo dobrej jakości i wydajności ujęcia wody - Nie zniszczone środowisko naturalne - Wieś mieszkaniowa
Jakie pełni funkcje?	
Kim są mieszkańcy wsi?	<ul style="list-style-type: none"> - Ludność miejscowa i przyjezdni: młodzież, pracujący, emeryci, renciści, bezrobotni - Średni poziom wykształcenia mieszkańców - Panują dobre stosunki sąsiedzkie, ale brak integracji
Co daje mieszkańcom utrzymanie?	<ul style="list-style-type: none"> - Zatrudnienie głównie w przemyśle i budownictwie - Emerytury i renty - Działalność gospodarcza - Młodzież pracująca za granicą państwa - Inne
Jak wieś jest zorganizowana?	<ul style="list-style-type: none"> - Rada Sołecka - Stowarzyszenie KEY – Kultura, Edukacja, Język
Co wieś proponuje dzieciom i młodzieży?	<ul style="list-style-type: none"> - Brak miejsc lokalowych dla integracji i wspólnych działań - Indywidualne organizowanie czasu wolnego
W jaki sposób rozwiązywane są na wsi problemy?	<ul style="list-style-type: none"> - Zebrania wiejskie - Współpraca z Radą Sołecką i Radnymi
Jakie obyczaże wieś pielęgnuje i rozwija?	<ul style="list-style-type: none"> - Podtrzymywanie tradycji: topienie marzanny, lanie wodą – w drugi dzień Świąt wielkanocnych „Lany Poniedziałek”, „kolędowanie” – podczas świąt Bożego Narodzenia
Jaki wieś ma wygląd?	<ul style="list-style-type: none"> - Zabudowa charakterystyczna dla ulicówki - Malownicza lokalizacja - Brak chodników - Brak małej architektury; placów zabaw, boiska, miejsc wypoczynku
Jakie są mieszkania i obejścia?	<ul style="list-style-type: none"> - Zabudowa niejednorodna - Murowane i drewniane domy jednorodzinne - W miarę poprawna infrastruktura obejmująca (ploty, ogrody)
Jaki jest stan otoczenia i środowiska?	<ul style="list-style-type: none"> - Rzeką Bobrzy – III klasa czystości wód - Rezerwat – zabytek górnictwa skalnego - Pomniki przyrody: „Odstonienie geologiczne” i „Urwisko skalne Piekło” - Stanowisko dokumentacyjne - piaskowiec triasowy” - 98% wodociągów

	<ul style="list-style-type: none"> - Brak kanalizacji - Brak gazyfikacji - Mieszkańcy posiadają pełną dostępność do infrastruktury telekomunikacyjnej - Szamba i przydomowe oczyszczalnie - Środowisko naturalne nieskazane - Niewielkie gospodarstwa produkujące na użytek własny - W 100% indywidualne
<p>Jakie jest rolnictwo?</p>	<ul style="list-style-type: none"> - Dogodna ilość połączeń drogowych z miastem wojewódzkim – Kielce, poprzez sieć komunikacji publicznej i Świętokrzyskie Zrzeszenie Transportu i Usług - Z uwagi na niewielką odległość od Kielc tj. 10 km dostępne połączenia komunikacyjne PKP
<p>Jakie są powiązania komunikacyjne?</p>	

IV. ANALIZA SWOT

SILNE STRONY	SŁABE STRONY
<ul style="list-style-type: none"> • walory krajobrazowe • czyste otoczenie i środowisko naturalne • dużo terenów zielonych i lasów • główny szlak turystyczny Gór Świętokrzyskich • możliwość zagospodarowania Ciosowskiej Góry • wyposażenie w podstawową infrastrukturę techniczną tj.: wodociąg, sieci energetyczne, telefonizację • pomniki przyrody „Odstąpięcie geologiczne” i „Urwisko skalne Piekło” • Stanowisko dokumentacyjne – piaskowiec triasowy rzeka Bobrza • tereny do zagospodarowania (działki pod budownictwo mieszkaniowe, działki rekreacyjne) • korzystne, atrakcyjne sąsiedztwo, blisko do stolicy województwa, „Targów Kielce” i siedziby gminy (Kielce – 10 km, Miedziana Góra – 2km) • dobre położenie komunikacyjne (komunikacja publiczna i prywatna drogowa, PKP) • atrakcyjność osiedlenia dla osób zmęczonych miejskością • bliskość Toru Kielce i gietdy samochodowej • Stowarzyszenie KEY – Kultura, Edukacja, Język • Pomniki przyrody: „Odstąpięcie geologiczne” i „Urwisko skalne Piekło” • Stanowisko dokumentacyjne - piaskowiec triasowy 	<ul style="list-style-type: none"> • brak skanalizowania miejscowości • brak miejsca na wspólne spotkania mieszkańców • brak odpowiedniej infrastruktury rekreacyjnej (ścieżki rowerowe, kort tenisowy) • brak chodników, brak oświetlenia • brak zespołów artystycznych • niewystarczająca baza noclegowa i ilość punktów gastronomicznych • brak odpowiedniej infrastruktury turystycznej (tablica informacyjna z mapą miejscowości, oznakowanie miejsc atrakcyjnych, itp.) • niewystarczająca promocja walorów miejscowości i jej otoczenia (np. w internecie) • niezagospodarowane tereny na Ciosowskiej Górze • migracja • azbestowo- cementowy wodociąg
OKAZJE	ZAGROŻENIA
<ul style="list-style-type: none"> • możliwość uzyskania środków ze źródeł zewnętrznych w tym z UE • wykorzystanie potencjału dziedzictwa kulturowego i walorów przyrodniczych dla rozwoju turystyki • rozwój agroturystyki • popyt w Polsce i Europie na usługi turystyczne, oparte o zasoby przyrodnicze oraz walory kulturowe • możliwość stworzenia atrakcyjnego krajobrazowo, wygodnego i bliskiego naturze miejsca zamieszkania, rozwój budownictwa jednorodzinnego • stworzenie społeczeństwa obywatelskiego • wzrost wydatków na turystykę spowodowany poprawą dobrobytu społeczeństwa • rozwój przedsiębiorczości 	<ul style="list-style-type: none"> • postępująca indywidualizacja życia społecznego • bezrobocie (stopa bezrobocia rejestrowanego dla powiatu kieleckiego – 10,60%; w przedziale wiekowym 15-24 lata – 33%; w przedziale wiekowym 25-34 lata 15,05% - dane GUS 31.XII.2012r) – poczucie bezradzkości • niedostateczny poziom wykształcenia • liczba rodzin korzystających z pomocy społecznej z GOPS w Miedzianej Górze – 280 (dane z GOPS Miedziana Góra z 31.XII.2012r) • wstąpienie do UE (wzrost konkurencyjności, wpływ młodzieży za pracą)

V. WIZJA ROZWOJU MIEJSCOWOŚCI

Ciosowa – baza turystyki aktywnej

Co wieś ma wyróżniać?	Estetyka i nieskazane środowisko naturalne, rezerwat – zabytek górnictwa skalnego, pomniki przyrody: „Odsłonięcie geologiczne” i „Urwisko skalne Piekło” oraz stanowisko dokumentacyjne
Jakie ma pełnić funkcje?	Mieszkalną i rekreacyjno-turystyczną
Kim mają być mieszkańcy wsi?	Zintegrowani i zaangażowani w działania na rzecz wsi
Co ma dać im utrzymanie?	Zatrudnienie w przemyśle i budownictwie, działalność gospodarza w tym: okofoturystyczna, agroturystyka, inne usługi
W jaki sposób wieś ma być zorganizowana?	Grupy działania, stowarzyszenia
Co wieś zaproponuje dzieciom i młodzieży?	Plac zabaw dla najmłodszych, boisko sportowe, profesjonalne zajęcia świetlicowe: koła zainteresowań, warsztaty, okolicznościowe imprezy z udziałem dzieci i rodziców, wycieczki pod hasłem „Poznaj nasze dziedzictwo”
W jaki sposób mają być rozwiązywane problemy?	Dyskusje i wspólne działania
Jakie obyczaje mają być pielęgnowane i rozwijane?	Topienie Marzanny, lanie wodą – w drugi dzień Świąt wielkanocnych „Lany Pomiedziątek”, „kolędowanie” – podczas świąt Bożego Narodzenia
Jak wieś ma wyglądać?	Zagospodarowanie Ciosowej Góry oraz stworzenie infrastruktury społecznej poprzez budowę infrastruktury sportowej i obiektów małej architektury
Jak mają wyglądać mieszkania i obejścia?	Zadbane domy i ich otoczenie
Jaki ma być stan otoczenia i środowiska?	Zachowanie równowagi ekologicznej i skanalizowanie wsi (98% skanalizowania zgodnie ze SRG na lata 2005-2013), odnawialne źródła energii
Jakie mają być powiązania komunikacyjne?	Zadawalające dla potrzeb mieszkańców i turystów

VI. ARKUSZ PLANOWANIA

1. OPIS I CHARAKTERYSTYKA OBSZARU O SZCZEGÓLNYM ZNACZENIU DLA ZASPOKOJENIA POTRZEB MIESZKAŃCÓW

Planowane projekty dotyczą pięciu podstawowych celów, które społeczność Ciosowej zamierza zrealizować w ciągu najbliższych siedmiu lat. Plan obejmuje projekty, które mają zostać zrealizowane przy finansowym wsparciu funduszy zewnętrznych, głównie funduszy pochodzących z Unii Europejskiej z okresu programowania 2014-2020 i mają doprowadzić do trwałej poprawy miejscowych warunków życia. Równoczesne zagospodarowanie takich zasobów jak: środowisko, infrastruktura i ludzie, umożliwi efektywne wykorzystanie możliwości.

Najpilniejszym i najważniejszym jest dla nas realizacja zadań dających szansę na rozwój wsi, dlatego priorytetem wśród wymienionych projektów są te, których celem jest **rozwój potencjału przyrodniczo-turystycznego na „Ciosowskiej Górze”** zwanej przez mieszkańców Górą Ciosową.

Sołectwo Ciosowa nie posiada typowego „centrum” z uwagi na położenie geograficzno-przyrodnicze oraz stosunkowo niedużą liczbę mieszkańców. Obszarem centralnym, może stać się Ciosowska Góra, ze swoimi możliwościami rekreacyjno-turystycznymi, osobliwościami geologicznymi i przyrodniczymi. Tym samym rozwój tego obszaru może mieć bezpośrednie przełożenie na rozwój gospodarczy, poprawę relacji społecznych czyli jakość życia.

Ciosowska Góra wyniesiona jest 365 m n.p.m. Na zachodnim jej zboczu można zobaczyć odsłonięcie piaskowca triasowego, będące pozostałością po nieczynnym już kamieniołomie. Piękna panorama Kielc rozciąga się ze ściany kamieniołomu. W pobliżu: Tor Samochodowy Kielce, miejsce gdzie odbywają się cotygodniowe giełdy samochodowe oraz wyścigi samochodowe. Doskonałe położenie tego miejsca – bliskość miasta wojewódzkiego, odległość centrum miejscowości od drogi krajowej 74 wynosi 600m, a od drogi asfaltowej prowadzącej do Ciosowej 180 m, daje duże możliwości. Dodatkowym atutem jest przebiegający przez Górę turystyczny "Szlak Czerwony Edmunda Massalskiego".

Z uwagi na ukształtowanie terenu i w pobliżu Ciosowskiej Góry sołectwo Ciosowa posiada doskonałe możliwości do uprawiania narciarstwa biegowego. Przeżywa ono okres swojej świetności i staje się coraz bardziej popularne wśród miłośników białego szaleństwa. Z roku na rok do biegówek przekonuje się coraz więcej ludzi. Na biegówki może wybrać się praktycznie każdy, ponieważ korzystanie z tras biegowych nie wymaga wyjątkowych umiejętności. Wychodząc naprzeciw nowym trendom, sołectwo Ciosowa zaprojektowało trzy trasy biegowe.

Rezerwat na Ciosowskiej Górze ze względu na duże walory krajobrazowe nadaje się do wykorzystania w geoturystyce, dlatego wykorzystanie powinno dotyczyć jak najpełniejszego wyeksponowania elementów przyrody nieożywionej, a ze względu na skalę odkryć rezerwat mógłby pełnić także funkcję dydaktyczno-naukową.

Projekt zagospodarowania Ciosowskiej Góry jest komplementarny z działaniami przewidzianymi w „Planie Odnowy Miejscowości Tumlin-Podgród i Tumlin-Wykień

na lata 2012-2020”, dotyczącymi infrastruktury rekreacyjno-sportowej i stanowić będzie uzupełnienie oferty turystycznej proponowanej przez Gminę Miedziana Góra. Położenie w pobliżu nieczynnego kamieniołomu jest osobliwością i rzadkością, którą należy wykorzystać. Przewidziana oferta jest kompleksowa i wyczerpująca możliwości oferowane przez przyrodniczo-geologiczne walory, tym samym zrównoważone zagospodarowanie przyniesie wymierne efekty.

Jak widać wybór miejsca jest najlepszym z możliwych, gdyż pozwoli na połączenie funkcji służących mieszkańcom jak również turystom. Dlatego tak ważną kwestię stanowi budowa stacji turystycznej, punktu widokowego, tras narciarstwa biegowego oraz tras rowerowych. Uzupełnienie takiej oferty rekreacyjno-turystycznej o możliwości profesjonalnej wspinaczki skałkowej oraz tradycyjny pieszy szlak turystyczny i możliwość wypożyczenia sprzętu do uprawiania ww. form rekreacji i sportu, będzie dopełnieniem oferty miejscowości Ciosowa. Otoczona z dwóch stron lasami miejscowość, wspaniałe warunki przyrodnicze i powyższa koncepcja zagospodarowania przestrzeni, konweniuje z planami Gminy oraz województwa świętokrzyskiego.

Wyboru obszaru dokonano z uwagi na jego potencjał dla funkcji turystyczno-rekreacyjnej oraz opinii mieszkańców Ciosowej. Realizacja planowanych przedsięwzięć pozwoli zaspokoić potrzeby i aspiracje społeczno-sportowe społeczności lokalnej, podniesie różnorodność i jakość poziomu usług świadczonych na rzecz turystów i osób wypoczywających na terenie Gminy.

Uzupełnieniem powyższego celu będą działania polegające na budowie infrastruktury społecznej poprzez takie projekty jak np.: boisko wielofunkcyjne, zewnętrzna siłownia plenerowa, plac zabaw, skwer wypoczynkowy.

Realizacja zadania jest zgodna z określoną wizją rozwoju wsi, poprzez podniesienie standardu życia mieszkańców, związaną z rozwojem infrastruktury rekreacyjno-sportowej i społeczno-gospodarczej. Oprócz zgodności funkcjonalno-przestrzennej, działania te wykazują zgodność z podstawowymi dokumentami planistycznymi obowiązującymi na terenie miejscowości, gminy i regionu.



2. ARKUSZ PLANOWANIA KRÓTKOTERMINOWEGO

CEL	PROJEKT	WYKONAWCA	DATA REALIZACJI	
			ROZPOCZĘCIE	ZAKOŃCZENIE
1. Rozwój potencjału przyrodniczo-turystycznego „Ciosowskiej Góry”	1.1 Budowa stacji turystycznej	Firma zewnętrzna	2015	2016
	1.2 Budowa sanitariatów	Firma zewnętrzna	2016	2016
	1.3 Budowa punktu widokowego	Firma zewnętrzna	2019	2020
	1.4 Wyznaczenie i oznakowanie tras narciarstwa biegowego	Firma zewnętrzna	2014	2015
	1.5 Wyznaczenie i oznakowanie tras rowerowych	Firma zewnętrzna	2015	2015
	1.6 Parkingi rowerowe – stojaki	Firma zewnętrzna	2016	2016
	1.7 Wypożyczalnia sprzętu narciarskiego i rowerowego	Firma zewnętrzna	2016	2016
	1.8 Tablica informacyjno-turystyczna	Firma zewnętrzna	2015	2015
	1.9 Naturalna ścianka wspinaczkowa	Firma zewnętrzna	2016	2016
	2.1 Budowa świetlicy	Firma zewnętrzna	2018	2019
	2.2 Budowa boiska wielofunkcyjnego	Firma zewnętrzna	2019	2020
	2.3 Zewnętrzna siłownia plenerowa	Firma zewnętrzna	2019	2019
	2.4 Plac zabaw	Firma zewnętrzna	2018	2018
	2.5 Budowa skweru wypoczynkowego	Firma zewnętrzna	2018	2018
	3. Rozwój kulturalno-społeczny	3.1 Utworzenie forum wsi – strona internetowa	Firma zewnętrzna	2014
3.2 Wykonanie tablic ogłoszeniowych		Firma zewnętrzna	2014	2014

3. CHARAKTERYSTYKA PROJEKTÓW KRÓTKOTERMINOWYCH:

Cel 1. Kształtowanie „Rozwój potencjału przyrodniczo-turystycznego „Ciosowskiej Góry”

Projekt 1.1 Budowa stancji turystycznej

W infrastrukturze turystyczno-rekreacyjnej przewidziano wybudowanie stancji turystycznej. Będzie to miejsce odpoczynku dla mieszkańców i turystów z możliwością szybkiego sporządzenia gorących potraw, nawet w przypadku nie najlepszych warunków pogodowych - zadaszenie.

Stancja będzie się składała z kilku elementów:

- zadaszonego miejsca ze stołami i siedziskami
- zadaszonego miejsca grillowego
- zadaszonego miejsca ogniskowego

Wymagania materiałowe: naturalne i ekologiczne np. kamień, drewno

Wymagania architektoniczne: projekt dostosowany do warunków naturalnych z możliwością rozbudowy.

Wartość inwestycji wyniesie 170.000,00 zł brutto, a termin realizacji 2015-2016 rok.

Projekt 1.2 Budowa sanitariatów

Z uwagi na lokalizację sanitariatów oraz uwarunkowania uzbrojenia terenu, najkorzystniejszym rozwiązaniem będą kabiny TOI, które muszą spełniać wymóg prostoty konstrukcyjnej oraz wysoką funkcjonalność, związaną przede wszystkim z wynajmem długoterminowym. Ilość: 2 szt. – kabina damska i męska.

Dane techniczne:

- podstawa 1140mm x 1140mm
- wysokość 2220mm
- zbiornik 240l.

Wyposażenie standardowe: pisuar, podajnik na papier toaletowy, zamek wewnętrzny, wskaźnik wolne/zajęte, bezodpływowy zbiornik z wentylacją.

Koszt projektu wyniesie 20.000,00 zł brutto, termin wykonania 2016 rok.

Projekt 1.3 Budowa punktu widokowego

Szczyt góry jest wyjątkowo urokliwym miejscem, a widoki rozpościerające się wokół zapierają dech w piersiach. Przy ładnej pogodzie widoczność rozciąga się na kilkadziesiąt kilometrów. Aby jeszcze dodatkowo ją poprawić, zbudowany zostanie punkt widokowy na szczycie góry i zamontowana zostanie luneta pozwalająca oglądać najdalsze zakątki.

Dane techniczne:

- wymiary: 4m x 4m
- konstrukcja: kamienno – drewniana

Przewidywane koszty to 120 000 zł brutto. Termin wykonania 2019 – 2020 rok.

Projekt 1.4 Wyznaczenie i oznakowanie tras narciarstwa biegowego

Z uwagi na ukształtowanie terenu i poblizko Ciosowskiej Góry, które stwarzają doskonałe możliwości do uprawiania narciarstwa biegowego, sołectwo Ciosowa zaprojektowało trzy trasy biegowe.

Pierwsza z nich to **Duża Pętla** biegnąca przez ciosowskie lasy uzupełniająca ofertę aktywnego wypoczynku w okresie zimowym o narciarstwo biegowe. Długość trasy wynosi 4.200 m, ze względu na swe położenie, ukształtowanie terenu i stopień zalesienia, jest trasą przeznaczoną dla zaawansowanych narciarzy. Trasa wykorzystuje naturalne dukty leśne i drogi gospodarcze, a dzięki doskonałym warunkom klimatycznym pokrywa śnieżna zalega tu grubą warstwą do późnej wiosny. Duża Pętla biegnie wokół Góry Wykieńskiej (wys. 400,7m n.p.m.) i w poblizko Góry Kamień (wys. 398,9m n.p.m.).

Alternatywą dla Dużej Pętli są dwie krótsze, o mniejszym stopniu trudności: **Mała Pętla I i Mała Pętla II**. Pierwsza z nich o długości 2.770 m, umiejscowiona jest w poblizko Góry Wykieńskiej. Druga jest trasą łatwą o długości 2.070 m. Wszystkie trasy tworzą pętle i łączą się ze sobą dając możliwość wyboru trasy przejazdu z dostosowaniem do własnych potrzeb.

Długość tras całkowita: 9.040m

Szacunkowy koszt przedsięwzięcia wyniesie 60 000 zł brutto. Termin wykonania 2014-2015 rok.

Projekt 1.5 Wyznaczenie i oznakowanie tras rowerowych

Przygotowanych zostanie kilka tras o zróżnicowanym stopniu trudności, różnej długości i różnorodności atrakcji – przewidziane są odcinki górskie. Wszystkie trasy będą w sposób widoczny i czytelny oznaczone oraz opisane, tak aby nasi goście nie zabłądzili w lesie, który otacza naszą miejscowość i jest jej wielką atrakcją. Wszystkie trasy będą nosić nazwy związane z atrakcjami, jakie będzie można napotkać poruszając się nimi. Długość ścieżek rowerowych ok. 6 km.

Szacunkowy koszt przedsięwzięcia wyniesie 50 000 zł brutto, a termin realizacji 2015 rok.

Projekt 1.6 Parkingi rowerowe - stojaki

W skład zaplanowanej infrastruktury turystycznej wchodzi budowa stojaka na rowery. Będzie to miejsce, w którym turyści rowerowi po zakończeniu trasy rowerowej, będą mogli bezpiecznie zostawić rowery i odpocząć.

Przewidywany koszt to 5.000,00 zł brutto, a termin realizacji 2016 rok.

Projekt 1.7 Wypożyczalnia sprzętu narciarskiego i rowerowego

Projekt obejmuje budowę wypożyczalni sprzętu sportowego tj. nart biegowych oraz rowerów. Wypożyczyć będzie można oprócz podstawowego sprzętu, także konieczne akcesoria sportowe do bezpiecznego uprawiania tych dwóch dyscyplin sportowych. Architektonicznie wypożyczalnia zostanie dostosowana do naturalnego otoczenia, a do budowy zostaną użyte materiały ekologiczne np. kamień, drewno.

Wartość inwestycji wyniesie 50.000,00 zł brutto, a termin realizacji 2016-2016rok.

Projekt 1.8 Tablica informacyjno-turystyczna

Tablica informacyjna będzie zawierała podstawowe informacje i mapę Ciosowej z zaznaczeniem zabytków, tras turystycznych i rekreacyjnych. Tablica będzie posiadała wymiary 1,5mx0,8m. Konstrukcja zostanie wykonana z elementów naturalnych, na którym zostaną umieszczone napisy i mapa.

Przewidywany koszt powyższego przedsięwzięcia wyniesie 5.000,00 zł brutto, a termin realizacji 2015 rok.

Projekt 1.9 Naturalna ścianka wspinaczkowa

Wykorzystanie naturalnych warunków do uprawiania coraz modniejszego sportu, pozwoli na stworzenie dużej atrakcji turystycznej w tym regionie, która zostanie zlokalizowana w pobliżu stolicy województwa – dobre połączenia komunikacyjne. Celem projektu oprócz stworzenia stałego produktu turystycznego, jest propagowanie aktywnego stylu życia nie pozbawionego wrażeń w bezpiecznej formie, rozwijanie umiejętności motorycznych i sprawności ruchowej.

Projekt przewiduje dostosowanie stopnia trudności dla różnych grup wiekowych oraz umiejętności sportowych.

Koszty dotyczące danej inwestycji wyniosą 60.000,00 zł, termin realizacji 2016 rok.

Cel 2. Infrastruktura społeczna

Obiekty infrastruktury społecznej zostaną zlokalizowane na terenach, które zostaną zakupione przez Gminę na ten cel. Pozwoli to na realizację wielu

projektów, które pełnić będą rolę miejsc integracyjnych, a jednocześnie będą uzupełnieniem Celu 1 i wraz z nim stworzą kompleksową ofertę społeczno-turystyczną.

Projekt. 2.1 Budowa świetlicy

Budowa świetlicy wiejskiej ma na celu stworzenie pierwszego budynku użyteczności publicznej, służącego mieszkańcom Ciosowej oraz szeroko rozumianej integracji społecznej mieszkańców. W ramach projektu przewiduje się zbudowanie świetlicy wiejskiej z wydzielonymi pomieszczeniami: zapleczem kuchennym, gospodarczym, sanitarnym, salami gier i zabaw. Budynek zostanie dostosowany do potrzeb osób niepełnosprawnych.

Świetlica zostanie w pełni wyposażona w odpowiednie urządzenia i sprzęt dostosowany do potrzeb i określonych funkcji. Wyposażenie obejmie także materiały edukacyjne, artystyczne oraz sportowe.

Wartość projektu wyniesie 600.000,00 zł brutto. Termin realizacji 2018 - 2019 rok.

Projekt 2.2 Budowa boiska wielofunkcyjnego

Wokół budynku świetlicy wiejskiej powstanie boisko wielofunkcyjne, które będzie wykorzystywane do gier zespołowych takich jak: mini piłka nożna, piłka ręczna, koszykówka i siatkówka. Będą także regularnie organizowane różne zawody sportowe, turnieje i zabawy. Boisko będzie dostępne zarówno dla mieszkańców Ciosowej, jak również dla mieszkańców okolicznych miejscowości i przyjeżdżających turystów. Wokół boiska zostanie wykonane wysokie ogrodzenie z trzech stron, z zawinięciem po 2 metry na stronę czwartą.

Dane techniczne:

- wymiary boiska: ok. 30 m x 20 m
- nawierzchnia boiska: sztuczna trawa
- wyposażenie boiska: bramki o wymiarze 3mx2m-1 kpl; kosze do: koszykówki – 2kpl, siatkówka – 1 kpl
- wysokość ogrodzenia: 4 m

Szacowany koszt projektu to 150 000 zł brutto, a termin realizacji 2019 – 2020 rok.

Projekt 2.3 Zewnętrzna siłownia plenerowa

Celem projektu jest poprawa stanu zdrowia mieszkańców i zapewnienie miejsca rekreacyjnego. Dobrym remedium będzie umiejscowienie w pobliżu wybudowanej świetlicy wiejskiej urządzeń siłowni zewnętrznej. Siłownia będzie stanowiła jeden z elementów zagospodarowania terenu wokół świetlicy.

Przewiduje się relaksacyjne ćwiczenia na świeżym powietrzu na urządzeniach takich np. jak: orbitrek, biegacz, narciarz, wahadło czy wyciskanie siedząc, które doskonale wpisują się w prozdrowotne trendy i zalecenia do bardziej aktywnego spędzania wolnego czasu.

Dodatkowo miejsca takie sprzyjają integracji okolicznych mieszkańców i wpływają na ich dobre samopoczucie oraz pozytywne postrzeganie okolicy.

Szacunkowy koszt przedsięwzięcia wyniesie 50.000,00 zł brutto, a termin wykonania 2019 rok.

Projekt 2.4 Plac zabaw

Plac zabaw zostanie zlokalizowany przy świetlicy wiejskiej. Będzie to dodatkowe uatrakcyjnienie zagospodarowania terenu – ukierunkowanie na zagospodarowanie czasu wolnego dzieci w sposób zdrowy i ciekawy. Zabawy na świeżym powietrzu w gronie rówieśników sprzyjają harmonijnemu rozwojowi dzieci i pomagają w nawiązywaniu kontaktów i komunikowania się. To także możliwość spędzenia czasu z rodzicami w sposób naturalny, jako połączenie zabawy i opieki.

Dane dotyczące wykonawstwa:

- plac zabaw zostanie wyposażony w urządzenia dostosowane do wieku i możliwości fizycznych dzieci,
- urządzenia będą posiadać odpowiednie atesty bezpieczeństwa,
- podłoże placu zabaw - bezpieczne dla użytkowników.

Koszt przedsięwzięcia to ok. 80.000,00 zł brutto. Termin wykonania 2018 rok.

Projekt 2.5 Budowa skweru wypoczynkowego

Skwer wypoczynkowy będzie służył przede wszystkim osobom starszym. Teren zostanie zagospodarowany poprzez wykonanie następujących elementów:

- alejki spacerowe
- ustawienie ławek parkowych
- wykonanie skalnika
- nasadzenie zieleni.

Koszt przedsięwzięcia to 50.000,00 zł brutto, a termin wykonania 2018 rok.

Cel 3. Rozwój kulturalno-społeczny

Projekt 3.1 Utworzenie forum wsi – strona internetowa

Wybrana zostanie domena strony, jej rejestracja oraz wybór dostawcy, na którym będzie umieszczona strona. Przewidujemy utworzenie strony w systemie CMS, który daje możliwość zarządzania nią, zmieniania i aktualizowania we własnym zakresie. Na stronie podawane będą informacje dotyczące miejscowości Ciosowa oraz Gminy Miedziana Góra i regionu świętokrzyskiego.

Przewidywany koszt wyniesie 5.000,00 zł brutto, a termin realizacji 2014 rok.

Projekt 3.2 Wykonanie tablic ogłoszeniowych

Tablice informacyjne będą zawierały podstawowe informacje i mapę Ciosowej z zaznaczeniem zabytków, tras turystycznych i rekreacyjnych. Tablice będą posiadały wymiary 1,5mx0,8m. Konstrukcja zostanie wykonana z elementów stalowych, wypełnienie z PVC, na którym zostaną umieszczone napisy i mapa.
Ilość tablic – 2 szt.

Przewidywany koszt powyższego przedsięwzięcia wyniesie 4.000,00 zł brutto, a termin realizacji 2014 rok.

4. ARKUSZ PLANOWANIA DŁUGOTERMINOWEGO

CEL	PROJEKT	WYKONAWCA	DATA REALIZACJI	
			ROZPOCZĘCIE	ZAKOŃCZENIE
3. Rozwój kulturalno-społeczny	3.3 Organizacja życia kulturalnego mieszkańców – powstanie stowarzyszenia, spotkania z ciekawymi ludźmi, wydarzenia artystyczne	Firma zewnętrzna	2014	2020
	4.1 Budowa systemu kanalizacji sanitarnej – Etap IV	Firma zewnętrzna	2014	2020
	4.2 Budowa sieci gazu ziemnego	Firma zewnętrzna	2016	2020
4. Infrastruktura techniczna	4.3 Budowa chodników	Firma zewnętrzna	2015	2020
	4.4 Montaż kolektorów słonecznych i pomp ciepła	Firma zewnętrzna	2016	2020
	4.5 Energooszczędne oświetlenie uliczne	Firma zewnętrzna	2018	2020
5. Infrastruktura gospodarcza	5.1 Gospodarstwa agroturystyczne	Firma zewnętrzna	2014	2020
	5.2 Stworzenie bazy usługowej	Firma zewnętrzna	2014	2020

5. CHARAKTERYSTYKA PROJEKTÓW DŁUGOTERMINOWYCH:

Cel 3. Rozwój kulturalno-społeczny

Projekt 3.3 Organizacja życia kulturalnego mieszkańców – powstanie stowarzyszenia, spotkania z ciekawymi ludźmi, wydarzenia artystyczne

Projekt przewiduje powstanie stowarzyszenia, które będzie ogniwem spajającym naszą społeczność, a także organizację imprez kulturalnych, edukacyjnych także poprzez wykorzystanie istniejących zasobów. Planujemy również organizację spotkań z ciekawymi ludźmi oraz wystawy artystyczne w formie wernisaży.

Przewidywany koszt to 100.000,00 zł brutto. Termin realizacji to lata 2014-2020.

Cel 4. Infrastruktura techniczna

Projekt 4.1 Budowa systemu kanalizacji sanitarnej – Etap IV

Projekt przewiduje budowę Etapu IV kanalizacji sanitarnej z przyłączami oraz 3 przepompowni. Długość kanalizacji będzie wynosiła ok. 7km. Zostanie wykonana z rur PVC o średnicy 200mm i 315mm.

Przewidywany koszt inwestycji to 4.000.000,00zł brutto. Termin realizacji 2014-2020 rok.

Projekt 4.2 Budowa sieci gazu ziemnego

Planowana budowa gazociągu przewiduje zastosowanie rur typoszeregu wymiarowego SDR 17,6 wykonanych z polietylenu PE 100 o średnicy dn. 110mm, a także rur typoszeregu wymiarowego SDR 11 wykonanych z polietylenu PE 100 o średnicy dn. 63mm oraz rur typoszeregu SDR 11 wykonanych z polietylenu PE 100 o średnicy dn. 25mm. W ramach budowy sieci gazowej przewidziano wykonanie przyłączy gazowych.

Planowany koszt projektu to 3 000 000,00zł, natomiast realizacja projektu to 2016 – 2020 rok.

Projekt 4.3 Budowa chodników

Mając na uwadze poprawę bezpieczeństwa i wygodę ruchu pieszych zaplanowano budowę chodników, które w znacznym stopniu ułatwi przemieszczanie się mieszkańców oraz przyjeżdżających turystów, a także poprawi estetykę miejscowości.

Dane techniczne:

- szerokość chodnika: 2,0m i 1,5m
- nawierzchnia: kostka brukowa gr. 8cm.

Planowany koszt przedsięwzięcia wyniesie 1.400.000,00zł brutto, a termin wykonania 2015-2020 rok.

Projekt 4.4 Montaż kolektorów słonecznych i pomp ciepła

Zainteresowanie wykorzystaniem alternatywnych źródeł energii na terenie Gmina Miedziana Góra jest duże. Wstępne deklaracje zgłoszeniowe złożyło 133 mieszkańców z czego 19 osób zainteresowane było pompami ciepła.

W przypadku możliwości formalnych w nowym okresie programowania, Gmina będzie składała akces do programu o dofinansowanie powyższej inwestycji.

Całkowity koszt projektu to 2.700.000 zł brutto. Termin wykonania 2016-2020r.

Projekt 4.5 Energooszczędne oświetlenie uliczne

Celem projektu jest realizacja polityki proekologicznej oraz poprawa bezpieczeństwa. Istniejące lampy uliczne – lampy rtęciowe i sodowe - zostaną zastąpione lampami ledowymi najnowszej generacji.

Lepsza jakość oświetlenia oparta jest na diodach zapewniających:
- wysoką jakość oświetlenia tj. stabilna poprzez wysoka wydajność oświetleniową, niskie zużycie energii, znakomite rozproszenie światła i 70% oszczędność energii.
- wydajne rozwiązania emisji ciepła.

Koszt projektu wyniesie 1.000.000 zł brutto, a termin realizacji to lata 2018 – 2020.

Cel 5. Infrastruktura gospodarcza

Projekt 5.1 Gospodarstwa agroturystyczne

Zrealizowanie projektów przewidzianych w Planie Odnowy stworzy mieszkańcom szansę na rozwój działalności gospodarczej w sektorze turystycznym, a ściślej na powstaniu miejsc noclegowych i noclegowo-pobytowych w gospodarstwach agroturystycznych.

Zaangażowanie Gminy w realizację projektu:

- stymulowanie działań rozwojowych poprzez pomoc w opracowaniu koncepcji działań
- pomoc w aplikowaniu o uzyskanie dotacji rozwojowej w formie dofinansowania lub niskooprocentowanej pożyczki.

Szacowany koszt przedsięwzięcia to 500.000,00 zł brutto. Termin realizacji lata 2011-2014.

Projekt 5.2 Stworzenie bazy usługowej

Powstanie infrastruktury rekreacyjno-turystycznej spowoduje, że naszą miejscowością zainteresują się turyści. Koniecznym będzie zaspokojenie całokształtu jego potrzeb. W związku z tym planujemy powstanie sklepiku pamiątkarsko – handlowego z podstawowymi artykułami spożywczymi, a także punktu handlowego z wyrobami rękodzieła artystycznego.

Planowany koszt to 200.000,00zł brutto, termin realizacji 2014-2020.

VII. HARMONOGRAM WDRAŻANIA PLANU

CEL	PROJEKT	PRZEWIDYWANY TERMIN REALIZACJI		SZACUNKOWY KOSZT [ZŁ]	ŹRÓDŁO FINANSOWANIA	WYKONAWCA
		ROZPOCZĘCIE	ZAKOŃCZENIE			
Projekty krótkoterminowe						
1. Rozwój potencjału przyrodniczo-turystycznego „Ciosowskiej Góry”	1.1 Budowa stacji turystycznej	2015	2016	170.000,00	Budżet Gminy oraz środki finansowe zewnętrzne	Firma zewnętrzna
	1.2 Budowa sanitariatów	2016	2016	20.000,00	Budżet Gminy oraz środki finansowe zewnętrzne	Firma zewnętrzna
	1.3 Budowa punktu widokowego	2019	2020	120.000,00	Budżet Gminy oraz środki finansowe zewnętrzne	Firma zewnętrzna
	1.4 Wyznaczenie i oznakowanie tras narciarstwa biegowego	2014	2014	60.000,00	Budżet Gminy oraz środki z PROW	Firma zewnętrzna
	1.5 Wyznaczenie i oznakowanie tras rowerowych	2015	2015	50.000,00	Budżet Gminy oraz środki finansowe zewnętrzne	Firma zewnętrzna
	1.6 Parkingi rowerowe - stojaki	2016	2016	5.000,00	Budżet Gminy oraz środki finansowe zewnętrzne	Firma zewnętrzna
	1.7 Wypożyczalnia sprzętu narciarskiego i rowerowego	2016	2016	50.000,00	Budżet Gminy oraz środki finansowe zewnętrzne	Firma zewnętrzna
	1.8 Tablica informacyjno - turystyczna	2015	2015	5.000,00	Budżet Gminy oraz środki finansowe zewnętrzne	Firma zewnętrzna
	1.9 Naturalna ścianka wspinaczkowa	2016	2016	60.000,00	Budżet Gminy oraz środki finansowe zewnętrzne	Firma zewnętrzna
	2.1 Budowa świetlicy	2018	2019	600.000,00	Budżet Gminy oraz środki finansowe zewnętrzne	Firma zewnętrzna
2. Infrastruktura sportowa	2.2 Budowa boiska wielofunkcyjnego	2019	2020	150.000,00	Budżet Gminy oraz środki finansowe zewnętrzne	Firma zewnętrzna
	2.3 Zewnętrzna siłownia plenerowa	2019	2019	50.000,00	Budżet Gminy oraz środki finansowe zewnętrzne	Firma zewnętrzna
	2.4 Plac zabaw	2018	2018	80.000,00	Budżet Gminy oraz środki finansowe zewnętrzne	Firma zewnętrzna

	2.5 Budowa skweru wypoczynkowego	2018	2018	90.000,00	Budżet Gminy oraz środki zewnętrzne	Firma zewnętrzna
3. Rozwój kulturalno-społeczny	3.1 Utworzenie forum wsi – strona internetowa	2014	2014	5.000,00	Fundusz Sołecki	Firma zewnętrzna
	3.2 Wykonanie tablic ogłoszeniowych	2014	2014	1.000,00	Fundusz Sołecki	Firma zewnętrzna
	Projekty długoterminowe					
3. Rozwój kulturalno-społeczny	3.3 Organizacja życia kulturalnego mieszkańców – powstanie stowarzyszenia, spotkania z ciekawymi ludźmi, wydarzenia artystyczne	2014	2020	100.000,00	Budżet Gminy, Fundusz Sołecki oraz środki finansowe zewnętrzne	Mieszkańcy Gminy, Firma zewnętrzna
	4.1 Budowa systemu kanalizacji sanitarnej - Etap IV	2014	2020	4.000.000,00	Budżet Gminy oraz środki finansowe zewnętrzne	Firma zewnętrzna
	4.2 Budowa sieci gazu ziemnego	2016	2020	3.000.000,00	Zakład Gazowniczy oraz środki finansowe zewnętrzne	Firma zewnętrzna
	4.3 Budowa chodników	2015	2020	1.400.000,00	Budżet Gminy, Starostwo Powiatowe oraz środki finansowe zewnętrzne	Firma zewnętrzna
	4.4 Montaż kolektorów słonecznych i pomp ciepła	2016	2020	2.700.000,00	Środki finansowe mieszkańców oraz środki finansowe zewnętrzne	Firma zewnętrzna
4. Infrastruktura techniczna	4.5 Oświetlenie uliczne energooszczędne	2018	2020	1.000.000,00	Budżet Gminy oraz środki finansowe zewnętrzne	Firma zewnętrzna
	5.1 Gospodarstwa agroturystyczne	2014	2020	500.000,00	Środki finansowe prywatne oraz źródła zewnętrzne	Firma zewnętrzna
	5.2 Stworzenie bazy usługowej	2014	2020	200.000,00	Środki finansowe prywatne oraz źródła zewnętrzne	Firma zewnętrzna
5. Infrastruktura gospodarcza						

VIII. ZARZĄDZANIE

Zarządzanie będzie polegało na wdrażaniu Planu Odnowy poprzez następujące zadania:

1. Przedłożenie założeń projektu i uchwalenie Planu Odnowy Miejscowości Ciosowa na zebraniu sołeckim
2. Zatwierdzenie Planu Odnowy przez Radę Gminy Miedziana Góra
3. Opracowanie dokumentacji projektowo-kosztorysowych ze szczególnym uwzględnieniem projektów i zadań mogących uzyskać wsparcie z funduszy strukturalnych
4. Realizacja zadań określonych poszczególnymi projektami zgodnie z harmonogramem przyjętym w WPI
5. Monitorowanie Planu Odnowy poprzez ocenę przebiegu realizacji projektów i dokonywanie aktualizacji Szczególna rola przypadać będzie Grupie Odnowy, którą tworzą: Zdzisław Moćko, Jacek Brzozowski, Stanisław Mróz, Wojciech Ziemiński, Marcin Mróz.

Ze względu na zmieniającą się sytuację społeczno-gospodarczą, na skutek zdarzeń wcześniej nieprzewidywalnych lub z innych ważnych powodów „Plan Odnowy Miejscowości Ciosowa na lata 2014-2020” może zostać skorygowany w każdym z jego rozdziałów, o ile wniosek z uzasadnieniem złoży jeden z członków Rady Sołeckiej na ręce Przewodniczącego Rady Sołeckiej. Wniosek taki Przewodniczący Rady Sołeckiej poddaje procedurze uchwalania dokonywanego przez Zebranie Wiejskie i zatwierdzania przez Radę Gminy.

IX. POWIĄZANIA PLANU ODNOWY MIEJSCOWOŚCI Z INNYMI DOKUMENTAMI

Opracowany Plan Odnowy Miejscowości jest spójny z:

1. Strategią Rozwoju Województwa Świętokrzyskiego do roku 2020.
2. Regionalnym Program Operacyjnym Województwa Świętokrzyskiego na lata 2007-2013.
3. Programem Rozwoju Obszarów Wiejskich na lata 2007-2013: Działanie 3.4 Odnowa i rozwój wsi oraz Działanie 413 Wdrażanie lokalnych strategii.
4. Strategią Rozwoju Gminy Miedziana Góra na lata 2006-2015. Dokument ten został zatwierdzony Uchwałą Nr XXVIII/237/05 Rady Gminy w Miedzianej Górze z dnia 14 grudnia 2005 roku.
5. Miejscowym Planem Zagospodarowania Przestrzennego sołectwa Ciosowa – zatwierdzonym Uchwałą Nr XXII/166/2005 Rady Gminy w Miedzianej Górze z dnia 23 marca 2005r.

X. LISTA ZAŁĄCZNIKÓW

1. Wykaz sołectw Gminy Miedziana Góra
2. Mapa MPZP obrębu sołectwa Ciosowa
3. Plan tras biegowych

GMINA MIEDZIANA GÓRA WYKAZ SOLECTW

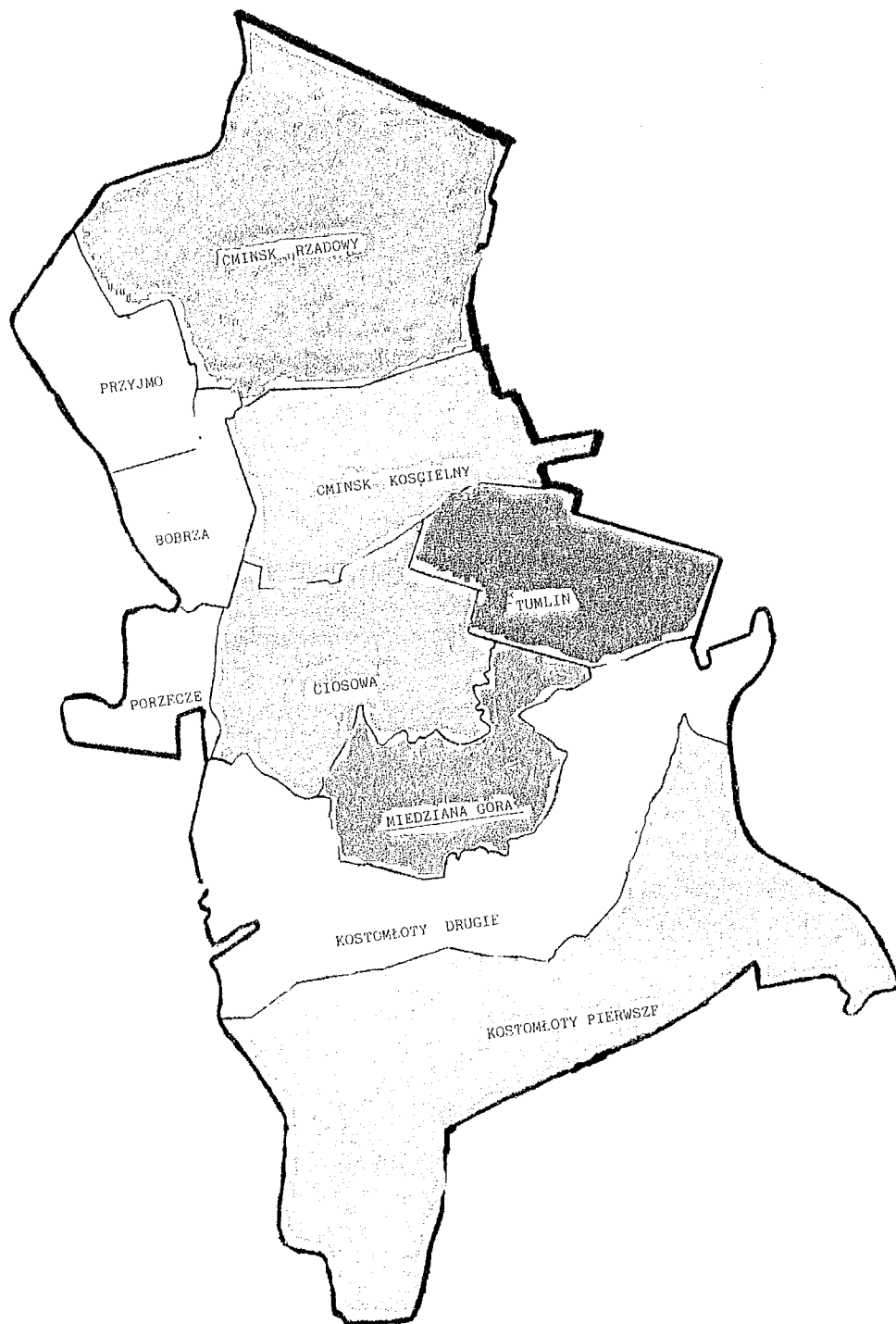

PLAN TRAS BIEGOWYCH

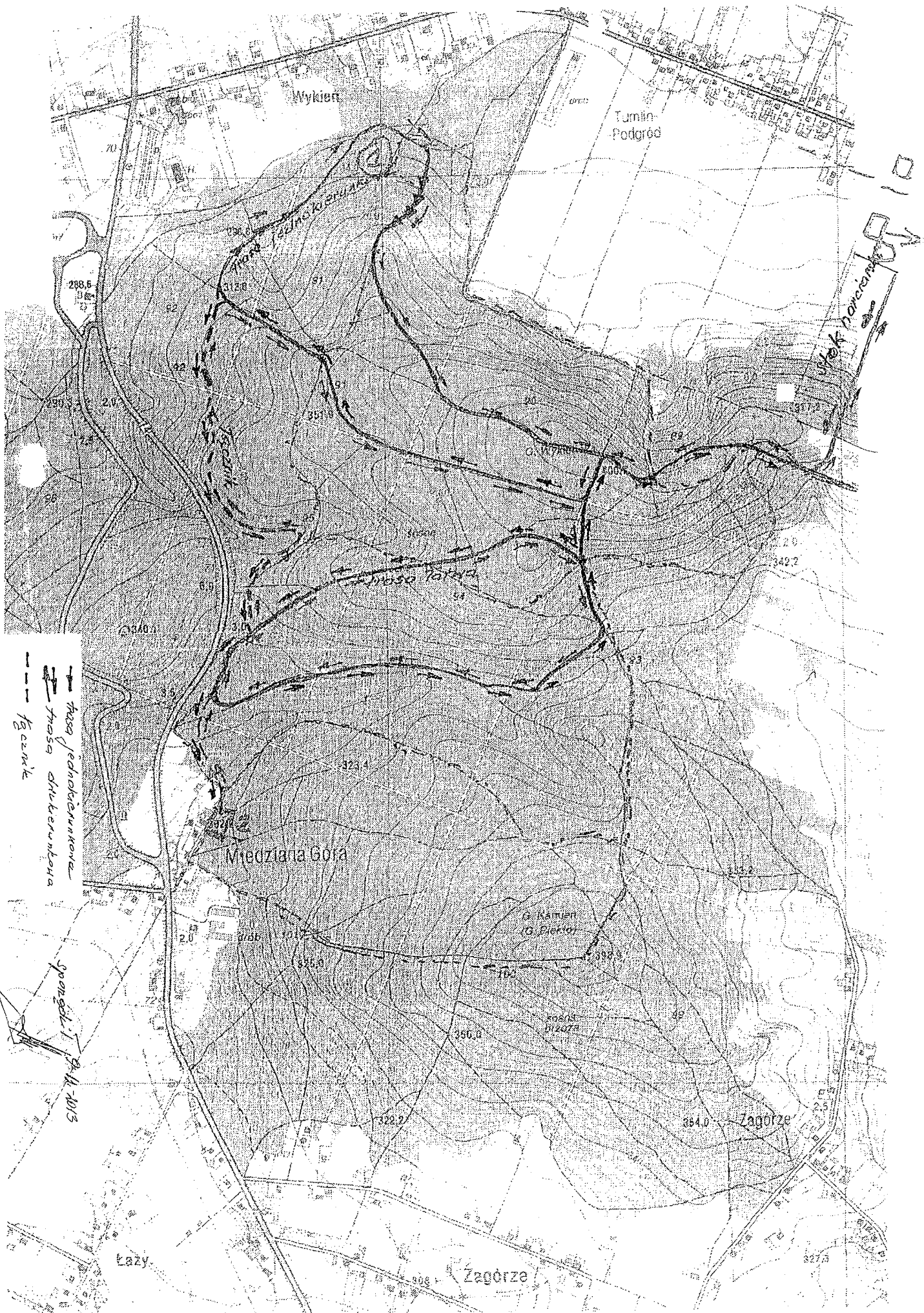

**UCHWAŁA Nr XXXI/260/2013
RADY GMINY MIEDZIANA GÓRA
z dnia 30.12.2013 roku**

**w sprawie zmiany §3 uchwały nr XXX/247/2013 w sprawie uchwalenia Roczno-
Programu Współpracy Gminy Miedziana Góra z organizacjami pozarządowymi oraz
innymi podmiotami prowadzącymi działalność pożytku publicznego na rok 2014**

Na podstawie art. 5a ust. 1 i ust. 4 ustawy z dnia 24 kwietnia 2003 r. o działalności pożytku publicznego i o wolontariacie (Dz.U. z 2003 r, Nr 96, poz. 873 z późn. zm.) oraz art. 7 ust.1 pkt 19 oraz art. 18 ust. 2 pkt 15 ustawy z dnia 8 marca 1990 roku o samorządzie gminnym (tekst jednolity Dz.U. z 2013 r. poz.594 późn. zm.) Rada Gminy Miedziana Góra, uchwala, co następuje:

§ 1

Uchwala się zmianę §3 uchwały nr XXX/247/2013 w sprawie uchwalenia Roczno-Programu Współpracy Gminy Miedziana Góra z organizacjami pozarządowymi oraz innymi podmiotami prowadzącymi działalność pożytku publicznego na rok 2014, poprzez nadanie nowego brzmienia: „Uchwała wchodzi w życie z dniem podjęcia”.

§ 2

Wykonanie uchwały powierza się Wójtowi Gminy.

§ 3

Uchwała wchodzi w życie z dniem podjęcia.

**PRZEWODNICZĄCY
RADY GMINY**
Robert Pokrzywiński

Uzasadnienie

Do projektu uchwały Nr XXXI/260/2013

RADY GMINY MIEDZIANA GÓRA

z dnia 30.12.2013 roku

Przedkładana uchwała dotyczy zmiany w uchwale Rady Gminy Miedziana Góra nr XXX/247/2013 z dnia 20 listopada 2013 w sprawie uchwalenia Roczego Programu Współpracy Gminy Miedziana Góra z organizacjami pozarządowymi oraz innymi podmiotami prowadzącymi działalność pożytku publicznego na rok 2014. W związku z tym, że powyższa przedmiotowa uchwała nie jest porozumieniem zawartym pomiędzy jednostkami samorządu terytorialnego, ani aktem prawa miejscowego, nie ma obowiązku jej publikacji w Dzienniku Urzędowym Województwa Świętokrzyskiego.

Dlatego też podjęcie niniejszej uchwały o zmianie brzmienia §3 jest w pełni zasadne.

PRZEWODNICZĄCY
RADY GMINY
Robert Pokrzywiński

Uchwała Nr XXXI/259/13
Rady Gminy Miedziana Góra
z dnia 30 grudnia 2013 roku
w sprawie uchwalenia budżetu Gminy Miedziana Góra na 2014 rok

Na podstawie art. 18 ust. 2 pkt 4, pkt 9 lit. d, i ustawy z dnia 8 marca 1990 r. o samorządzie gminnym (Dz. U. z 2013. 594 j.t. ze zm.) w związku z art. 211, art. 212 ust. 1 pkt 1, 2, 3, 4, 5, 6, 8, 9, 10, ust. 2 pkt 1, 2, art. 214 pkt 1, 2, 3 art. 222 ust. 1, ust. 2 pkt 1, 3 ust. 4, art. 235, art. 236, art. 237 ust. 1, ust. 2 pkt 1, 3, art. 258 ust. 1 pkt 1, 2, 3, art. 264 ust. 3 ustawy z dnia 27 sierpnia 2009 r. o finansach publicznych (Dz. U. 2013. 885 t. j. z późn. zm.) Rada Gminy uchwala, co następuje:

§ 1

Dochody budżetu gminy w wysokości 30 510 533zł,

z tego:

- | | |
|----------------------|--------------|
| a) dochody bieżące | 28 045 901zł |
| b) dochody majątkowe | 2 464 632zł |
- zgodnie z załącznikiem nr 1.

§ 2

1. Wydatki budżetu gminy w wysokości 30 017 512zł,

z tego:

- | | |
|----------------------|--------------|
| a) wydatki bieżące | 25 959 866zł |
| b) wydatki majątkowe | 4 057 646zł |

zgodnie z załącznikiem nr 2.

2. Limity wydatków na wieloletnie przedsięwzięcia planowane do poniesienia w roku budżetowym 2014 zgodnie z załącznikiem nr 3.

3. Wydatki na programy i projekty realizowane ze środków pochodzących z budżetu Unii Europejskiej oraz innych źródeł zagranicznych, niepodlegających zwrotowi realizowane w roku budżetowym w wysokości 4 640 213zł,

- | | |
|----------------------|-------------|
| a) wydatki bieżące | 582 567zł |
| b) wydatki majątkowe | 4 057 646zł |

zgodnie z załącznikiem nr 4.

§ 3

Nadwyżkę budżetu gminy w wysokości 493 021zł z przeznaczeniem na:

- 1) spłatę rat kredytu w kwocie 493 021zł,
2. Przychody budżetu w wysokości 922 759zł, rozchody w wysokości 1 415 780zł, zgodnie z załącznikiem nr 5.

§ 4

W budżecie tworzy się rezerwy:

- 1) ogólną w wysokości 250 000zł,
- 2) celową w wysokości 120 000zł,

z przeznaczeniem na

- | | |
|--------------------------|------------|
| a) zarządzanie kryzysowe | 120 000zł, |
|--------------------------|------------|

§ 5

Dochody i wydatki związane z realizacją zadań z zakresu administracji rządowej i innych zadań zleconych odrębnymi ustawami, zgodnie z załącznikiem nr 6.

§ 6

Ustala się dochody w kwocie 175 000zł z tytułu wydawania zezwoleń na sprzedaż napojów alkoholowych oraz wydatki w kwocie 210 000zł na realizację zadań określonych w gminnym programie profilaktyki i rozwiązywania problemów alkoholowych oraz gminnym programie przeciwdziałania narkomanii.

§ 7

Ustala się dochody w kwocie 28 730zł z tytułu opłat pobieranych na podstawie przepisów ustawy z dnia 27 kwietnia 2001 r. Prawo ochrony środowiska¹⁾ (Dz. U. z 2008 r. Nr 25, poz. 150 z późn. zm.) oraz wydatki w kwocie 40 000zł na realizację zadań określonych w ustawie z dnia 27 kwietnia 2001 r. Prawo ochrony środowiska¹⁾ (Dz. U. z 2008 r. Nr 25, poz. 150 z późn. zm.)

§ 8

Ustala się dochody w kwocie 600 000zł z tytułu wpływów z opłat za gospodarowanie odpadami komunalnymi i wydatki w kwocie 600 000zł na funkcjonowanie systemu gospodarowania odpadami komunalnymi.

§ 9

1. Plan przychodów i wydatków w łącznej kwocie 2 334 000, dla samorządowych zakładów budżetowych: przychody – 2 334 000zł, koszty – 2 334 000zł, zgodnie z załącznikiem nr 7.
2. Plan dochodów i wydatków w łącznej kwocie dla wydzielonych rachunków dochodów jednostek budżetowych: dochody – 560 900zł; wydatki – 560 900zł, zgodnie z załącznikiem nr 8.

§ 10

1. Dotacje przedmiotowe zgodnie z załącznikiem nr 9.
2. Dotacje podmiotowe zgodnie z załącznikiem nr 10.
3. Dotacje celowe zgodnie z załącznikiem nr 11.

§ 11

Ustala się limity zobowiązań z tytułu kredytów i pożyczek w tym:

- 1) na sfinansowanie prześciowego deficytu budżetu w kwocie 3 000 000zł w tym:

1. kredyt 3 000 000zł

§ 12

Upoważnia się Wójta do zaciągania kredytów do kwot wynikających z limitów zobowiązań, o których mowa w § 11 niniejszej uchwały

§ 13

Upoważnia się Wójta do:

- 1) dokonywania przeniesień planu wydatków na uposażenia i wynagrodzenia ze stosunku pracy między rozdziałami i paragrafami wydatków oraz do przeniesień pomiędzy planem wydatków na uposażenia i wynagrodzenia ze stosunku pracy i planem innych wydatków bieżących, w ramach działów klasyfikacji budżetowej w budżecie gminy.
- 2) przekazania kierownikom jednostek budżetowych uprawnień do dokonywania przeniesień w planie wydatków,
- 3) lokowania wolnych środków budżetowych na rachunkach bankowych w innych bankach niż bank prowadzący obsługę budżetu gminy.

§ 14

Wydatki w ramach funduszu sołeckiego w wysokości 202 420zł przeznacza się na zadania własne.

§ 15

Wykonanie Uchwały powierza się Wójtowi.

§ 16

Uchwała wchodzi w życie z dniem 1 stycznia 2014 roku i podlega publikacji

w Dzienniku Urzędowym Województwa Świętokrzyskiego oraz wywieszeniu na tablicy ogłoszeń Urzędu Gminy.

Przewodniczący Rady Gminy
**PRZEWODNICZĄCY
RADY GMINY**
.....
Robert Pokrzywiński

załącznik nr 1 do uchwały nr XXXI/259/13 Rady Gminy Miedziana Góra z dnia 30-12-2013r

w złotych

Dział	Rozdział	§	Nazwa	Plan ogółem
1	2	3	4	5
bieżące				
010			Rolnictwo i łowiectwo	17 000,00
			w tym z tytułu dotacji i środków na finansowanie wydatków na realizację zadań finansowanych z udziałem środków, o których mowa w art. 5 ust. 1 pkt 2 i 3	0,00
	01095		Pozostała działalność	17 000,00
			w tym z tytułu dotacji i środków na finansowanie wydatków na realizację zadań finansowanych z udziałem środków, o których mowa w art. 5 ust. 1 pkt 2 i 3	0,00
		0690	Wpływy z różnych opłat	5 000,00
		0970	Wpływy z różnych dochodów	12 000,00
020			Leśnictwo	1 300,00
			w tym z tytułu dotacji i środków na finansowanie wydatków na realizację zadań finansowanych z udziałem środków, o których mowa w art. 5 ust. 1 pkt 2 i 3	0,00
	02095		Pozostała działalność	1 300,00
			w tym z tytułu dotacji i środków na finansowanie wydatków na realizację zadań finansowanych z udziałem środków, o których mowa w art. 5 ust. 1 pkt 2 i 3	0,00
		0750	Dochody z najmu i dzierżawy składników majątkowych Skarbu Państwa, jednostek samorządu terytorialnego lub innych jednostek zaliczanych do sektora finansów publicznych oraz innych umów o podobnym charakterze	1 300,00
600			Transport i łączność	24 000,00
			w tym z tytułu dotacji i środków na finansowanie wydatków na realizację zadań finansowanych z udziałem środków, o których mowa w art. 5 ust. 1 pkt 2 i 3	0,00
	60017		Drogi wewnętrzne	4 000,00
			w tym z tytułu dotacji i środków na finansowanie wydatków na realizację zadań finansowanych z udziałem środków, o których mowa w art. 5 ust. 1 pkt 2 i 3	0,00
		0970	Wpływy z różnych dochodów	4 000,00
	60095		Pozostała działalność	20 000,00
			w tym z tytułu dotacji i środków na finansowanie wydatków na realizację zadań finansowanych z udziałem środków, o których mowa w art. 5 ust. 1 pkt 2 i 3	0,00
		0970	Wpływy z różnych dochodów	20 000,00
700			Gospodarka mieszkaniowa	25 700,00
			w tym z tytułu dotacji i środków na finansowanie wydatków na realizację zadań finansowanych z udziałem środków, o których mowa w art. 5 ust. 1 pkt 2 i 3	0,00
	70005		Gospodarka gruntami i nieruchomościami	25 700,00

			w tym z tytułu dotacji i środków na finansowanie wydatków na realizację zadań finansowanych z udziałem środków, o których mowa w art. 5 ust. 1 pkt 2 i 3	0,00
		0470	Wpływy z opłat za trwały zarząd, użytkowanie, służebność i użytkowanie wieczyste nieruchomości	500,00
		0750	Dochody z najmu i dzierżawy składników majątkowych Skarbu Państwa, jednostek samorządu terytorialnego lub innych jednostek zaliczanych do sektora finansów publicznych oraz innych umów o podobnym charakterze	25 200,00
750			Administracja publiczna	108 491,00
			w tym z tytułu dotacji i środków na finansowanie wydatków na realizację zadań finansowanych z udziałem środków, o których mowa w art. 5 ust. 1 pkt 2 i 3	0,00
	75011		Urzędy wojewódzkie	58 491,00
			w tym z tytułu dotacji i środków na finansowanie wydatków na realizację zadań finansowanych z udziałem środków, o których mowa w art. 5 ust. 1 pkt 2 i 3	0,00
		2010	Dotacje celowe otrzymane z budżetu państwa na realizację zadań bieżących z zakresu administracji rządowej oraz innych zadań zleconych gminie (związkom gmin) ustawami	58 391,00
		2360	Dochody jednostek samorządu terytorialnego związane z realizacją zadań z zakresu administracji rządowej oraz innych zadań zleconych ustawami	100,00
	75023		Urzędy gmin (miast i miast na prawach powiatu)	5 000,00
			w tym z tytułu dotacji i środków na finansowanie wydatków na realizację zadań finansowanych z udziałem środków, o których mowa w art. 5 ust. 1 pkt 2 i 3	0,00
		0970	Wpływy z różnych dochodów	5 000,00
	75075		Promocja jednostek samorządu terytorialnego	45 000,00
			w tym z tytułu dotacji i środków na finansowanie wydatków na realizację zadań finansowanych z udziałem środków, o których mowa w art. 5 ust. 1 pkt 2 i 3	0,00
		0960	Otrzymane spadki, zapisy i darowizny w postaci pieniężnej	45 000,00
751			Urzędy naczelnych organów władzy państwowej, kontroli i ochrony prawa oraz sądownictwa	1 854,00
			w tym z tytułu dotacji i środków na finansowanie wydatków na realizację zadań finansowanych z udziałem środków, o których mowa w art. 5 ust. 1 pkt 2 i 3	0,00
	75101		Urzędy naczelnych organów władzy państwowej, kontroli i ochrony prawa	1 854,00
			w tym z tytułu dotacji i środków na finansowanie wydatków na realizację zadań finansowanych z udziałem środków, o których mowa w art. 5 ust. 1 pkt 2 i 3	0,00
		2010	Dotacje celowe otrzymane z budżetu państwa na realizację zadań bieżących z zakresu administracji rządowej oraz innych zadań zleconych gminie (związkom gmin) ustawami	1 854,00
756			Dochody od osób prawnych, od osób fizycznych i od innych jednostek nieposiadających osobowości prawnej oraz wydatki związane z ich poborem	11 289 093,00
			w tym z tytułu dotacji i środków na finansowanie wydatków na realizację zadań finansowanych z udziałem środków, o których mowa w art. 5 ust. 1 pkt 2 i 3	0,00
	75601		Wpływy z podatku dochodowego od osób fizycznych	3 000,00

			w tym z tytułu dotacji i środków na finansowanie wydatków na realizację zadań finansowanych z udziałem środków, o których mowa w art. 5 ust. 1 pkt 2 i 3	0,00
		0350	Podatek od działalności gospodarczej osób fizycznych, opłacany w formie karty podatkowej	3 000,00
	75615		Wpływy z podatku rolnego, podatku leśnego, podatku od czynności cywilnoprawnych, podatków i opłat lokalnych od osób prawnych i innych jednostek organizacyjnych	2 003 100,00
			w tym z tytułu dotacji i środków na finansowanie wydatków na realizację zadań finansowanych z udziałem środków, o których mowa w art. 5 ust. 1 pkt 2 i 3	0,00
		0310	Podatek od nieruchomości	1 530 000,00
		0320	Podatek rolny	13 000,00
		0330	Podatek leśny	53 000,00
		0340	Podatek od środków transportowych	7 000,00
		0430	Wpływy z opłaty targowej	400 000,00
		0970	Wpływy z różnych dochodów	100,00
	75616		Wpływy z podatku rolnego, podatku leśnego, podatku od spadków i darowizn, podatku od czynności cywilno-prawnych oraz podatków i opłat lokalnych od osób fizycznych	1 898 500,00
			w tym z tytułu dotacji i środków na finansowanie wydatków na realizację zadań finansowanych z udziałem środków, o których mowa w art. 5 ust. 1 pkt 2 i 3	0,00
		0310	Podatek od nieruchomości	1 000 000,00
		0320	Podatek rolny	200 000,00
		0330	Podatek leśny	8 000,00
		0340	Podatek od środków transportowych	420 000,00
		0360	Podatek od spadków i darowizn	20 000,00
		0500	Podatek od czynności cywilnoprawnych	250 000,00
		0970	Wpływy z różnych dochodów	500,00
	75618		Wpływy z innych opłat stanowiących dochody jednostek samorządu terytorialnego na podstawie ustaw	1 130 500,00
			w tym z tytułu dotacji i środków na finansowanie wydatków na realizację zadań finansowanych z udziałem środków, o których mowa w art. 5 ust. 1 pkt 2 i 3	0,00
		0410	Wpływy z opłaty skarbowej	30 000,00
		0460	Wpływy z opłaty eksploatacyjnej	322 000,00
		0480	Wpływy z opłat za zezwolenia na sprzedaż alkoholu	175 000,00
		0490	Wpływy z innych lokalnych opłat pobieranych przez jednostki samorządu terytorialnego na podstawie odrębnych ustaw	603 500,00
	75621		Udziały gmin w podatkach stanowiących dochód budżetu państwa	6 253 993,00
			w tym z tytułu dotacji i środków na finansowanie wydatków na realizację zadań finansowanych z udziałem środków, o których mowa w art. 5 ust. 1 pkt 2 i 3	0,00
		0010	Podatek dochodowy od osób fizycznych	6 248 993,00
		0020	Podatek dochodowy od osób prawnych	5 000,00
758			Różne rozliczenia	12 621 813,00
			w tym z tytułu dotacji i środków na finansowanie wydatków na realizację zadań finansowanych z udziałem środków, o których mowa w art. 5 ust. 1 pkt 2 i 3	0,00
	75801		Część oświatowa subwencji ogólnej dla jednostek samorządu terytorialnego	8 947 103,00

			w tym z tytułu dotacji i środków na finansowanie wydatków na realizację zadań finansowanych z udziałem środków, o których mowa w art. 5 ust. 1 pkt 2 i 3	0,00
		2920	Subwencje ogólne z budżetu państwa	8 947 103,00
	75807		Część wyrównawcza subwencji ogólnej dla gmin	3 674 710,00
			w tym z tytułu dotacji i środków na finansowanie wydatków na realizację zadań finansowanych z udziałem środków, o których mowa w art. 5 ust. 1 pkt 2 i 3	0,00
		2920	Subwencje ogólne z budżetu państwa	3 674 710,00
801			Oświata i wychowanie	50 800,00
			w tym z tytułu dotacji i środków na finansowanie wydatków na realizację zadań finansowanych z udziałem środków, o których mowa w art. 5 ust. 1 pkt 2 i 3	0,00
	80104		Przedszkola	45 000,00
			w tym z tytułu dotacji i środków na finansowanie wydatków na realizację zadań finansowanych z udziałem środków, o których mowa w art. 5 ust. 1 pkt 2 i 3	0,00
		0830	Wpływy z usług	45 000,00
	80106		Inne formy wychowania przedszkolnego	4 000,00
			w tym z tytułu dotacji i środków na finansowanie wydatków na realizację zadań finansowanych z udziałem środków, o których mowa w art. 5 ust. 1 pkt 2 i 3	0,00
		0830	Wpływy z usług	4 000,00
	80110		Gimnazja	1 800,00
			w tym z tytułu dotacji i środków na finansowanie wydatków na realizację zadań finansowanych z udziałem środków, o których mowa w art. 5 ust. 1 pkt 2 i 3	0,00
		0830	Wpływy z usług	1 800,00
852			Pomoc społeczna	3 157 745,00
			w tym z tytułu dotacji i środków na finansowanie wydatków na realizację zadań finansowanych z udziałem środków, o których mowa w art. 5 ust. 1 pkt 2 i 3	0,00
	85212		Świadczenia rodzinne, świadczenia z funduszu alimentacyjnego oraz składki na ubezpieczenia emerytalne i rentowe z ubezpieczenia społecznego	2 821 792,00
			w tym z tytułu dotacji i środków na finansowanie wydatków na realizację zadań finansowanych z udziałem środków, o których mowa w art. 5 ust. 1 pkt 2 i 3	0,00
		0690	Wpływy z różnych opłat	500,00
		0920	Pozostałe odsetki	10 000,00
		0970	Wpływy z różnych dochodów	20 000,00
		2010	Dotacje celowe otrzymane z budżetu państwa na realizację zadań bieżących z zakresu administracji rządowej oraz innych zadań zleconych gminie (związkom gmin) ustawami	2 751 292,00
		2360	Dochody jednostek samorządu terytorialnego związane z realizacją zadań z zakresu administracji rządowej oraz innych zadań zleconych ustawami	40 000,00
	85213		Składki na ubezpieczenie zdrowotne opłacane za osoby pobierające niektóre świadczenia z pomocy społecznej, niektóre świadczenia rodzinne oraz za osoby uczestniczące w zajęciach w centrum integracji społecznej.	27 415,00
			w tym z tytułu dotacji i środków na finansowanie wydatków na realizację zadań finansowanych z udziałem środków, o których mowa w art. 5 ust. 1 pkt 2 i 3	0,00

		2010	Dotacje celowe otrzymane z budżetu państwa na realizację zadań bieżących z zakresu administracji rządowej oraz innych zadań zleconych gminie (związkom gmin) ustawami	13 753,00
		2030	Dotacje celowe otrzymane z budżetu państwa na realizację własnych zadań bieżących gmin (związków gmin)	13 662,00
	85214		Zasiłki i pomoc w naturze oraz składki na ubezpieczenia emerytalne i rentowe	14 697,00
			w tym z tytułu dotacji i środków na finansowanie wydatków na realizację zadań finansowanych z udziałem środków, o których mowa w art. 5 ust. 1 pkt 2 i 3	0,00
		2030	Dotacje celowe otrzymane z budżetu państwa na realizację własnych zadań bieżących gmin (związków gmin)	14 697,00
	85216		Zasiłki stałe	84 819,00
			w tym z tytułu dotacji i środków na finansowanie wydatków na realizację zadań finansowanych z udziałem środków, o których mowa w art. 5 ust. 1 pkt 2 i 3	0,00
		2030	Dotacje celowe otrzymane z budżetu państwa na realizację własnych zadań bieżących gmin (związków gmin)	84 819,00
	85219		Ośrodki pomocy społecznej	60 386,00
			w tym z tytułu dotacji i środków na finansowanie wydatków na realizację zadań finansowanych z udziałem środków, o których mowa w art. 5 ust. 1 pkt 2 i 3	0,00
		2030	Dotacje celowe otrzymane z budżetu państwa na realizację własnych zadań bieżących gmin (związków gmin)	60 386,00
	85228		Usługi opiekuńcze i specjalistyczne usługi opiekuńcze	5 000,00
			w tym z tytułu dotacji i środków na finansowanie wydatków na realizację zadań finansowanych z udziałem środków, o których mowa w art. 5 ust. 1 pkt 2 i 3	0,00
		0970	Wpływy z różnych dochodów	5 000,00
	85295		Pozostała działalność	143 636,00
			w tym z tytułu dotacji i środków na finansowanie wydatków na realizację zadań finansowanych z udziałem środków, o których mowa w art. 5 ust. 1 pkt 2 i 3	0,00
		2030	Dotacje celowe otrzymane z budżetu państwa na realizację własnych zadań bieżących gmin (związków gmin)	143 636,00
853			Pozostałe zadania w zakresie polityki społecznej	607 375,00
			w tym z tytułu dotacji i środków na finansowanie wydatków na realizację zadań finansowanych z udziałem środków, o których mowa w art. 5 ust. 1 pkt 2 i 3	563 375,00
	85395		Pozostała działalność	607 375,00
			w tym z tytułu dotacji i środków na finansowanie wydatków na realizację zadań finansowanych z udziałem środków, o których mowa w art. 5 ust. 1 pkt 2 i 3	563 375,00
		0970	Wpływy z różnych dochodów	44 000,00
		2007	Dotacje celowe w ramach programów finansowanych z udziałem środków europejskich oraz środków o których mowa w art.5 ust.1 pkt 3 oraz ust. 3 pkt 5 i 6 ustawy, lub płatności w ramach budżetu środków europejskich	478 869,00
		2009	Dotacje celowe w ramach programów finansowanych z udziałem środków europejskich oraz środków o których mowa w art.5 ust.1 pkt 3 oraz ust. 3 pkt 5 i 6 ustawy, lub płatności w ramach budżetu środków europejskich	84 506,00

900			Gospodarka komunalna i ochrona środowiska	140 730,00
			w tym z tytułu dotacji i środków na finansowanie wydatków na realizację zadań finansowanych z udziałem środków, o których mowa w art. 5 ust. 1 pkt 2 i 3	0,00
	90002		Gospodarka odpadami	68 000,00
			w tym z tytułu dotacji i środków na finansowanie wydatków na realizację zadań finansowanych z udziałem środków, o których mowa w art. 5 ust. 1 pkt 2 i 3	0,00
		0690	Wpływy z różnych opłat	60 000,00
		0970	Wpływy z różnych dochodów	8 000,00
	90005		Ochrona powietrza atmosferycznego i klimatu	30 000,00
			w tym z tytułu dotacji i środków na finansowanie wydatków na realizację zadań finansowanych z udziałem środków, o których mowa w art. 5 ust. 1 pkt 2 i 3	0,00
		2460	Środki otrzymane od pozostałych jednostek zaliczanych do sektora finansów publicznych na realizację zadań bieżących jednostek zaliczanych do sektora finansów publicznych	30 000,00
	90019		Wpływy i wydatki związane z gromadzeniem środków z opłat i kar za korzystanie ze środowiska	28 730,00
			w tym z tytułu dotacji i środków na finansowanie wydatków na realizację zadań finansowanych z udziałem środków, o których mowa w art. 5 ust. 1 pkt 2 i 3	0,00
		0570	Grzywny, mandaty i inne kary pieniężne od osób fizycznych	1 730,00
		0690	Wpływy z różnych opłat	15 000,00
		0970	Wpływy z różnych dochodów	12 000,00
	90020		Wpływy i wydatki związane z gromadzeniem środków z opłat produktowych	2 000,00
			w tym z tytułu dotacji i środków na finansowanie wydatków na realizację zadań finansowanych z udziałem środków, o których mowa w art. 5 ust. 1 pkt 2 i 3	0,00
		0400	Wpływy z opłaty produktowej	2 000,00
	90095		Pozostała działalność	12 000,00
			w tym z tytułu dotacji i środków na finansowanie wydatków na realizację zadań finansowanych z udziałem środków, o których mowa w art. 5 ust. 1 pkt 2 i 3	0,00
		0570	Grzywny, mandaty i inne kary pieniężne od osób fizycznych	12 000,00
bieżące razem:				28 045 901,00
			w tym z tytułu dotacji i środków na finansowanie wydatków na realizację zadań finansowanych z udziałem środków, o których mowa w art. 5 ust. 1 pkt 2 i 3	563 375,00

majątkowe				
700			Gospodarka mieszkaniowa	1 200,00
			w tym z tytułu dotacji i środków na finansowanie wydatków na realizację zadań finansowanych z udziałem środków, o których mowa w art. 5 ust. 1 pkt 2 i 3	0,00
	70005		Gospodarka gruntami i nieruchomościami	1 200,00
			w tym z tytułu dotacji i środków na finansowanie wydatków na realizację zadań finansowanych z udziałem środków, o których mowa w art. 5 ust. 1 pkt 2 i 3	0,00

		0770	Wpłaty z tytułu odpłatnego nabycia prawa własności oraz prawa użytkowania wieczystego nieruchomości	1 200,00
720			Informatyka	288 650,00
			w tym z tytułu dotacji i środków na finansowanie wydatków na realizację zadań finansowanych z udziałem środków, o których mowa w art. 5 ust. 1 pkt 2 i 3	288 650,00
	72095		Pozostała działalność	288 650,00
			w tym z tytułu dotacji i środków na finansowanie wydatków na realizację zadań finansowanych z udziałem środków, o których mowa w art. 5 ust. 1 pkt 2 i 3	288 650,00
		6207	Dotacje celowe w ramach programów finansowanych z udziałem środków europejskich oraz środków, o których mowa w art.5 ust.1 pkt. 3 oraz ust. 3 pkt 5 i 6 ustawy, lub płatności w ramach budżetu środków europejskich	288 650,00
900			Gospodarka komunalna i ochrona środowiska	2 174 782,00
			w tym z tytułu dotacji i środków na finansowanie wydatków na realizację zadań finansowanych z udziałem środków, o których mowa w art. 5 ust. 1 pkt 2 i 3	2 174 782,00
	90001		Gospodarka ściekowa i ochrona wód	2 174 782,00
			w tym z tytułu dotacji i środków na finansowanie wydatków na realizację zadań finansowanych z udziałem środków, o których mowa w art. 5 ust. 1 pkt 2 i 3	2 174 782,00
		6207	Dotacje celowe w ramach programów finansowanych z udziałem środków europejskich oraz środków, o których mowa w art.5 ust.1 pkt. 3 oraz ust. 3 pkt 5 i 6 ustawy, lub płatności w ramach budżetu środków europejskich	2 174 782,00
majątkowe razem:				2 464 632,00
			w tym z tytułu dotacji i środków na finansowanie wydatków na realizację zadań finansowanych z udziałem środków, o których mowa w art. 5 ust. 1 pkt 2 i 3	2 463 432,00
Ogółem:				30 510 533,00
			w tym z tytułu dotacji i środków na finansowanie wydatków na realizację zadań finansowanych z udziałem środków, o których mowa w art. 5 ust. 1 pkt 2 i 3	3 026 807,00

(* kol 2 do wykorzystania fakultatywnego)

PRZEWODNICZĄCY
RADY GMINY
Robert Pokrzywiński

załącznik nr 2 do uchwały nr XXXI/259/13 Rady Gminy Miedziana Góra z dnia 30-12-2013 roku

Rozdział	Dział	§	Nazwa	Plan	Z tego:										Wydajki majątkowe			z tego:	
					Wydajki bieżące	wydajki jednostek budżetowych,	wynagrodzenia i składki od nich naliczane	wydatki związane z realizacją ich statutowych zadań;	dotacje na zadania bieżące	świadczenia na rzecz osób fizycznych;	wydatki na finansowanie udziałem środków, o których mowa w art. 5 ust. 1 pkt 2 i 3	wypłaty z tytułu poręczeń i gwarancji	obsługa długu	Wydajki majątkowe	inwestycje i zakupy inwestycyjne	w tym: na programy finansowane z udziałem środków, o których mowa w art. 5 ust. 1 pkt 2 i 3.	zakup i objęcie akcji i udziałów oraz wniesienie wkładów do spółek prawa handlowego.		
1	2	3	4	5	6	7	8	9	10	11	12	13	14	15	16	17	18		
010			Rolnictwo i leśnictwo	22 260,00	22 260,00	0,00	22 260,00	0,00	0,00	0,00	0,00	0,00	0,00	0,00	0,00	0,00	0,00		
01030			Izby rolnicze	4 260,00	4 260,00	0,00	4 260,00	0,00	0,00	0,00	0,00	0,00	0,00	0,00	0,00	0,00	0,00		
		2850	Wpłaty gmin na rzecz izb rolniczych w wysokości 2% uzyskanych wpływów z podatku rolnego	4 260,00	4 260,00	0,00	4 260,00	0,00	0,00	0,00	0,00	0,00	0,00	0,00	0,00	0,00	0,00		
		01095	Pozostała działalność	18 000,00	18 000,00	0,00	18 000,00	0,00	0,00	0,00	0,00	0,00	0,00	0,00	0,00	0,00	0,00		
		4210	Zakup materiałów i wyposażenia	500,00	500,00	0,00	500,00	0,00	0,00	0,00	0,00	0,00	0,00	0,00	0,00	0,00	0,00		
		4300	Zakup usług pozostałych	17 500,00	17 500,00	0,00	17 500,00	0,00	0,00	0,00	0,00	0,00	0,00	0,00	0,00	0,00	0,00		
600			Transport i łączność	697 214,00	697 214,00	0,00	697 214,00	0,00	437 196,00	0,00	0,00	0,00	0,00	0,00	0,00	0,00	0,00		
		60004	Lokalne transporty zbiorowe	437 196,00	437 196,00	0,00	437 196,00	0,00	437 196,00	0,00	0,00	0,00	0,00	0,00	0,00	0,00	0,00		
		2310	Dotacje celowe przekazane gminie na zadania bieżące realizowane na podstawie porozumień (umów) między jednostkami samorządu terytorialnego	437 196,00	437 196,00	0,00	437 196,00	0,00	0,00	0,00	0,00	0,00	0,00	0,00	0,00	0,00	0,00		
60015			Drogi publiczne gminne	260 018,00	260 018,00	0,00	260 018,00	0,00	0,00	0,00	0,00	0,00	0,00	0,00	0,00	0,00	0,00		
		4270	Zakup usług remontowych	120 000,00	120 000,00	0,00	120 000,00	0,00	0,00	0,00	0,00	0,00	0,00	0,00	0,00	0,00	0,00		
		4300	Zakup usług pozostałych	140 018,00	140 018,00	0,00	140 018,00	0,00	0,00	0,00	0,00	0,00	0,00	0,00	0,00	0,00	0,00		
700			Gospodarka mieszkaniowa	639 000,00	639 000,00	0,00	639 000,00	0,00	0,00	0,00	0,00	0,00	0,00	0,00	0,00	0,00	0,00		
		70005	Gospodarka gruntami i nieruchomościami	639 000,00	639 000,00	0,00	639 000,00	0,00	0,00	0,00	0,00	0,00	0,00	0,00	0,00	0,00	0,00		
		4260	Zakup energii	40 000,00	40 000,00	0,00	40 000,00	0,00	0,00	0,00	0,00	0,00	0,00	0,00	0,00	0,00	0,00		
		4300	Zakup usług pozostałych	57 000,00	57 000,00	0,00	57 000,00	0,00	0,00	0,00	0,00	0,00	0,00	0,00	0,00	0,00	0,00		
		4590	Kary i odszkodowania wypłacane na rzecz osób fizycznych	515 000,00	515 000,00	0,00	515 000,00	0,00	0,00	0,00	0,00	0,00	0,00	0,00	0,00	0,00	0,00		
		4610	Koszty postępowania sądowego i prokuratorskiego	27 000,00	27 000,00	0,00	27 000,00	0,00	0,00	0,00	0,00	0,00	0,00	0,00	0,00	0,00	0,00		
710			Działalność usługowa	100 000,00	100 000,00	0,00	100 000,00	0,00	0,00	0,00	0,00	0,00	0,00	0,00	0,00	0,00	0,00		
		71004	Plany zagospodarowania przestrzennego	100 000,00	100 000,00	0,00	100 000,00	0,00	0,00	0,00	0,00	0,00	0,00	0,00	0,00	0,00	0,00		
		4300	Zakup usług pozostałych	100 000,00	100 000,00	0,00	100 000,00	0,00	0,00	0,00	0,00	0,00	0,00	0,00	0,00	0,00	0,00		
720			Informatyka	375 000,00	375 000,00	0,00	375 000,00	0,00	0,00	0,00	0,00	0,00	0,00	348 000,00	348 000,00	0,00	0,00		
		72002	Inne jednostki usług informacyjnych	25 000,00	25 000,00	0,00	25 000,00	0,00	0,00	0,00	0,00	0,00	0,00	0,00	0,00	0,00	0,00		
		4300	Zakup usług pozostałych	25 000,00	25 000,00	0,00	25 000,00	0,00	0,00	0,00	0,00	0,00	0,00	0,00	0,00	0,00	0,00		
		72095	Pozostała działalność	348 000,00	348 000,00	0,00	348 000,00	0,00	0,00	0,00	0,00	0,00	0,00	348 000,00	348 000,00	0,00	0,00		

Dział	Rozdział	§	Nazwa	Plan	z tego:														z tego:	
					Wydatki bieżące	wydatki jednostek budżetowych,	wynagrodzenia i składki od nich naliczane		wydatki związane z realizacją ich statutowych zadań;		dotacje na zadania bieżące	świadczenia na rzecz osób fizycznych;	wydatki na programy finansowane z udziałem środków, o których mowa w art. 5 ust. 1 pkt 2 i 3;	wydawy z tytułu poręczeń i gwarancji	obsługa długu	Wydatki majątkowe	inwestycje i zakupy inwestycyjne	w tym:		
							8	9	10	11								12	13	14
1	2	3	4	5	6	7	8	9	10	11	12	13	14	15	16	17	18			
		6057	Wydatki inwestycyjne jednostek budżetowych	288 650,00	0,00	0,00	0,00	0,00	0,00	0,00	0,00	0,00	0,00	288 650,00	288 650,00	0,00	0,00			
		6059	Wydatki inwestycyjne jednostek budżetowych	59 350,00	0,00	0,00	0,00	0,00	0,00	0,00	0,00	0,00	0,00	59 350,00	59 350,00	0,00	0,00			
750			Administracja publiczna	3 409 941,00	3 409 941,00	3 243 941,00	2 521 441,00	722 205,00	0,00	166 300,00	0,00	0,00	0,00	0,00	0,00	0,00	0,00			
	75011		Urzędy wojewódzkie	58 391,00	58 391,00	58 391,00	58 391,00	0,00	0,00	0,00	0,00	0,00	0,00	0,00	0,00	0,00	0,00			
		4010	Wynagrodzenia osobowe pracowników	45 200,00	45 200,00	45 200,00	45 200,00	0,00	0,00	0,00	0,00	0,00	0,00	0,00	0,00	0,00	0,00			
		4040	Dodatkowe wynagrodzenie roczne	3 720,00	3 720,00	3 720,00	3 720,00	0,00	0,00	0,00	0,00	0,00	0,00	0,00	0,00	0,00	0,00			
		4110	Składki na ubezpieczenia społeczne	8 250,00	8 250,00	8 250,00	8 250,00	0,00	0,00	0,00	0,00	0,00	0,00	0,00	0,00	0,00	0,00			
		4120	Składki na Fundusz Pracy	1 221,00	1 221,00	1 221,00	1 221,00	0,00	0,00	0,00	0,00	0,00	0,00	0,00	0,00	0,00	0,00			
	75022		Rady gmin (miast i miast na prawach powiatu)	141 900,00	141 900,00	4 500,00	0,00	4 500,00	0,00	137 400,00	0,00	0,00	0,00	0,00	0,00	0,00	0,00			
		3030	Różne wydatki na rzecz osób fizycznych	137 400,00	137 400,00	0,00	0,00	0,00	0,00	137 400,00	0,00	0,00	0,00	0,00	0,00	0,00	0,00			
		4210	Zakup materiałów i wyposażenia	4 000,00	4 000,00	4 000,00	0,00	4 000,00	0,00	0,00	0,00	0,00	0,00	0,00	0,00	0,00	0,00			
		4300	Zakup usług pozostałych	500,00	500,00	500,00	0,00	500,00	0,00	0,00	0,00	0,00	0,00	0,00	0,00	0,00	0,00			
		3020	Wydatki osobowe niezaliczone do wynagrodzeń	2 828 250,00	2 828 250,00	2 825 750,00	2 363 050,00	462 700,00	0,00	2 500,00	0,00	0,00	0,00	0,00	0,00	0,00	0,00			
	75023		Wydatki osobowe niezaliczone do wynagrodzeń	2 500,00	2 500,00	0,00	0,00	0,00	0,00	2 500,00	0,00	0,00	0,00	0,00	0,00	0,00	0,00			
		4010	Wynagrodzenia osobowe pracowników	1 810 000,00	1 810 000,00	1 810 000,00	1 810 000,00	0,00	0,00	0,00	0,00	0,00	0,00	0,00	0,00	0,00	0,00			
		4040	Dodatkowe wynagrodzenie roczne	150 050,00	150 050,00	150 050,00	150 050,00	0,00	0,00	0,00	0,00	0,00	0,00	0,00	0,00	0,00	0,00			
		4110	Składki na ubezpieczenia społeczne	330 000,00	330 000,00	330 000,00	330 000,00	0,00	0,00	0,00	0,00	0,00	0,00	0,00	0,00	0,00	0,00			
		4120	Składki na Fundusz Pracy	43 000,00	43 000,00	43 000,00	43 000,00	0,00	0,00	0,00	0,00	0,00	0,00	0,00	0,00	0,00	0,00			
		4140	Wpłaty na Państwowy Fundusz Rehabilitacji Osób Niepełnosprawnych	45 000,00	45 000,00	45 000,00	0,00	45 000,00	0,00	0,00	0,00	0,00	0,00	0,00	0,00	0,00	0,00			
		4170	Wynagrodzenia bezosobowe	30 000,00	30 000,00	30 000,00	30 000,00	0,00	0,00	0,00	0,00	0,00	0,00	0,00	0,00	0,00	0,00			
		4210	Zakup materiałów i wyposażenia	90 000,00	90 000,00	90 000,00	0,00	90 000,00	0,00	0,00	0,00	0,00	0,00	0,00	0,00	0,00	0,00			
		4280	Zakup energii	50 000,00	50 000,00	50 000,00	0,00	50 000,00	0,00	0,00	0,00	0,00	0,00	0,00	0,00	0,00	0,00			
		4280	Zakup usług zdrowotnych	3 000,00	3 000,00	3 000,00	0,00	3 000,00	0,00	0,00	0,00	0,00	0,00	0,00	0,00	0,00	0,00			
		4300	Zakup usług pozostałych	160 000,00	160 000,00	160 000,00	0,00	160 000,00	0,00	0,00	0,00	0,00	0,00	0,00	0,00	0,00	0,00			
		4350	Zakup usług dostępu do sieci Internet	5 000,00	5 000,00	5 000,00	0,00	5 000,00	0,00	0,00	0,00	0,00	0,00	0,00	0,00	0,00	0,00			
		4380	Opłaty z tytułu zakupu usług telekomunikacyjnych świadczonych w ruchomej publicznej sieci telefonicznej	5 000,00	5 000,00	5 000,00	0,00	5 000,00	0,00	0,00	0,00	0,00	0,00	0,00	0,00	0,00	0,00			
		4370	Opłata z tytułu zakupu usług telekomunikacyjnych świadczonych w stacjonarnej publicznej sieci telefonicznej	10 000,00	10 000,00	10 000,00	0,00	10 000,00	0,00	0,00	0,00	0,00	0,00	0,00	0,00	0,00	0,00			
		4410	Podróże służbowe krajowe	12 000,00	12 000,00	12 000,00	0,00	12 000,00	0,00	0,00	0,00	0,00	0,00	0,00	0,00	0,00	0,00			

Datał	Rozdział	§	Nazwa	Plan	5	6	Z tego:														Wydaki majątkowe	Z tego:		
							Wydaki bieżące	7	Z tego:		9	10	11	12	13	14	15	16	Z tego:			18		
									Wydaki jednostek budżetowych	wynagrodzenia i składek od nich należane									Wydaki związane z realizacją zadań statutowych	dotacje na zadania bieżące			świadczenia na rzecz osób fizycznych	wydania na programy finansowane z udziałem środków, o których mowa w art. 5 ust. 1 pkt 2 i 3
1	2	3	4	5	6	7	8	9	10	11	12	13	14	15	16	17	18							
		4440	Opłaty na zakładowy fundusz świadczeń socjalnych	45 000,00	45 000,00	45 000,00	0,00	45 000,00	0,00	0,00	0,00	0,00	0,00	0,00	0,00	0,00	0,00							
		4500	pozostałe podatki na rzecz budżetów jednostek samorządu terytorialnego	12 700,00	12 700,00	12 700,00	0,00	12 700,00	0,00	0,00	0,00	0,00	0,00	0,00	0,00	0,00	0,00							
		4700	Sakonia pracowników niebędących członkami korpusu służby cywilnej	25 000,00	25 000,00	25 000,00	0,00	25 000,00	0,00	0,00	0,00	0,00	0,00	0,00	0,00	0,00	0,00							
		75075	Promocja jednostek samorządu terytorialnego	80 000,00	80 000,00	80 000,00	0,00	80 000,00	0,00	0,00	0,00	0,00	0,00	0,00	0,00	0,00	0,00							
		4210	Zakup materiałów i wyposażenia	35 000,00	35 000,00	35 000,00	0,00	35 000,00	0,00	0,00	0,00	0,00	0,00	0,00	0,00	0,00	0,00							
		4300	Zakup usług pozostałych	45 000,00	45 000,00	45 000,00	0,00	45 000,00	0,00	0,00	0,00	0,00	0,00	0,00	0,00	0,00	0,00							
		75095	Pozostała działalność	301 400,00	301 400,00	275 000,00	100 000,00	175 000,00	0,00	26 400,00	0,00	0,00	0,00	0,00	0,00	0,00	0,00							
		3030	Różne wydatki na rzecz osób fizycznych	26 400,00	26 400,00	0,00	0,00	0,00	0,00	0,00	0,00	0,00	0,00	0,00	0,00	0,00	0,00							
		4100	Wynagrodzenia agencyjno-prowizyjne	100 000,00	100 000,00	100 000,00	0,00	0,00	0,00	0,00	0,00	0,00	0,00	0,00	0,00	0,00	0,00							
		4210	Zakup materiałów i wyposażenia	5 000,00	5 000,00	5 000,00	0,00	5 000,00	0,00	0,00	0,00	0,00	0,00	0,00	0,00	0,00	0,00							
		4300	Zakup usług pozostałych	125 000,00	125 000,00	125 000,00	0,00	125 000,00	0,00	0,00	0,00	0,00	0,00	0,00	0,00	0,00	0,00							
		4430	Różne opłaty i składki	45 000,00	45 000,00	45 000,00	0,00	45 000,00	0,00	0,00	0,00	0,00	0,00	0,00	0,00	0,00	0,00							
		751	Urzędy naczelnych organów władzy państwowej, kontroli i ochrony prawa oraz sądownictwa	1 854,00	1 854,00	1 854,00	1 440,00	414,00	0,00	0,00	0,00	0,00	0,00	0,00	0,00	0,00	0,00							
		75101	Urzędy naczelnych organów władzy państwowej, kontroli i ochrony prawa	1 854,00	1 854,00	1 854,00	1 440,00	414,00	0,00	0,00	0,00	0,00	0,00	0,00	0,00	0,00	0,00							
		4110	Składki na ubezpieczenia społeczne	210,00	210,00	210,00	210,00	0,00	0,00	0,00	0,00	0,00	0,00	0,00	0,00	0,00	0,00							
		4120	Składki na Fundusz Pracy	30,00	30,00	30,00	30,00	0,00	0,00	0,00	0,00	0,00	0,00	0,00	0,00	0,00	0,00							
		4170	Wynagrodzenia bezosobowe	1 200,00	1 200,00	1 200,00	1 200,00	0,00	0,00	0,00	0,00	0,00	0,00	0,00	0,00	0,00	0,00							
		4210	Zakup materiałów i wyposażenia	414,00	414,00	414,00	0,00	414,00	0,00	0,00	0,00	0,00	0,00	0,00	0,00	0,00	0,00							
		754	Bezpieczeństwo publiczne i ochrona przeciwpożarowa	314 331,00	314 331,00	279 331,00	19 000,00	260 331,00	0,00	35 000,00	0,00	0,00	0,00	0,00	0,00	0,00	0,00							
		75403	Jednostki terenowe Policji	3 000,00	3 000,00	3 000,00	0,00	3 000,00	0,00	0,00	0,00	0,00	0,00	0,00	0,00	0,00	0,00							
		3000	Wpłaty jednostek na państwowy fundusz celowy	3 000,00	3 000,00	3 000,00	0,00	3 000,00	0,00	0,00	0,00	0,00	0,00	0,00	0,00	0,00	0,00							
		75412	Ochrona straży pożarnej	188 831,00	188 831,00	154 831,00	19 000,00	135 831,00	0,00	35 000,00	0,00	0,00	0,00	0,00	0,00	0,00	0,00							
		3030	Różne wydatki na rzecz osób fizycznych	35 000,00	35 000,00	0,00	0,00	0,00	0,00	35 000,00	0,00	0,00	0,00	0,00	0,00	0,00	0,00							
		4170	Wynagrodzenia bezosobowe	19 000,00	19 000,00	19 000,00	19 000,00	0,00	0,00	0,00	0,00	0,00	0,00	0,00	0,00	0,00	0,00							
		4210	Zakup materiałów i wyposażenia	28 831,00	28 831,00	28 831,00	0,00	28 831,00	0,00	0,00	0,00	0,00	0,00	0,00	0,00	0,00	0,00							
		4280	Zakup energii	35 000,00	35 000,00	35 000,00	0,00	35 000,00	0,00	0,00	0,00	0,00	0,00	0,00	0,00	0,00	0,00							
		4280	Zakup usług zdrowotnych	2 000,00	2 000,00	2 000,00	0,00	2 000,00	0,00	0,00	0,00	0,00	0,00	0,00	0,00	0,00	0,00							
		4300	Zakup usług pozostałych	35 000,00	35 000,00	35 000,00	0,00	35 000,00	0,00	0,00	0,00	0,00	0,00	0,00	0,00	0,00	0,00							

Dział	Rozdział	§	Nazwa	Plan	Z tego:																		
					Wydaki bieżące		Z tego:																
					Wydaki bieżące	wydaki bieżące budżetowych,	Z tego:		Wydki związane z realizacją ich statutowych zadań,		dotacje na świadczenia na rzecz osób fizycznych,		wydatki na programy finansowane z udziałem środków, o których mowa w art. 5 ust. 1 pkt 2 i 3		wydatki z tytułu świadczeń gwarancji		obsługa długu		Wydaki majątkowe		inwestycje i zakupy inwestycyjne		w tym:
8	9	10	11	12	13	14	15	16	17	18													
1	2	3	4	5	6	7	8	9	10	11	12	13	14	15	16	17	18						
		4350	Zakup usług dostępu do sieci Internet	2 000,00	2 000,00	2 000,00	0,00	2 000,00	0,00	0,00	0,00	0,00	0,00	0,00	0,00	0,00	0,00						
		4360	Opłaty z tytułu zakupu usług telekomunikacyjnych świadczonych w ruchomej publicznej sieci telefonicznej	1 500,00	1 500,00	1 500,00	0,00	1 500,00	0,00	0,00	0,00	0,00	0,00	0,00	0,00	0,00	0,00						
		4370	Opłata z tytułu zakupu usług telekomunikacyjnych świadczonych w stacjonarnej publicznej sieci telefonicznej	1 500,00	1 500,00	1 500,00	0,00	1 500,00	0,00	0,00	0,00	0,00	0,00	0,00	0,00	0,00	0,00						
		4430	Różne opłaty i składki	30 000,00	30 000,00	30 000,00	0,00	30 000,00	0,00	0,00	0,00	0,00	0,00	0,00	0,00	0,00	0,00						
	75414		Opłata cywilna	1 000,00	1 000,00	1 000,00	0,00	1 000,00	0,00	0,00	0,00	0,00	0,00	0,00	0,00	0,00	0,00						
		4210	Zakup materiałów i wyposażenia	1 000,00	1 000,00	1 000,00	0,00	1 000,00	0,00	0,00	0,00	0,00	0,00	0,00	0,00	0,00	0,00						
	75421		Zarządzanie kryzysowe	120 000,00	120 000,00	120 000,00	0,00	120 000,00	0,00	0,00	0,00	0,00	0,00	0,00	0,00	0,00	0,00						
		4810	Rezerwy	120 000,00	120 000,00	120 000,00	0,00	120 000,00	0,00	0,00	0,00	0,00	0,00	0,00	0,00	0,00	0,00						
	75495		Pozostała działalność	500,00	500,00	500,00	0,00	500,00	0,00	0,00	0,00	0,00	0,00	0,00	0,00	0,00	0,00						
		4260	Zakup energii	500,00	500,00	500,00	0,00	500,00	0,00	0,00	0,00	0,00	0,00	0,00	0,00	0,00	0,00						
	757		Obsługa długu publicznego	622 000,00	622 000,00	622 000,00	0,00	622 000,00	0,00	0,00	0,00	0,00	622 000,00	0,00	0,00	0,00	0,00						
	75702		Obsługa papierów wartościowych, kredytów i pożyczek jednostek samorządu terytorialnego	622 000,00	622 000,00	622 000,00	0,00	622 000,00	0,00	0,00	0,00	0,00	622 000,00	0,00	0,00	0,00	0,00						
		8110	Ossetki od samorządowych papierów wartościowych nad zadłużeniami przez jednostkę samorządu terytorialnego kredytów i pożyczek	622 000,00	622 000,00	622 000,00	0,00	622 000,00	0,00	0,00	0,00	0,00	622 000,00	0,00	0,00	0,00	0,00						
	758		Różne rozliczenia	250 000,00	250 000,00	250 000,00	0,00	250 000,00	0,00	0,00	0,00	0,00	0,00	0,00	0,00	0,00	0,00						
	75818		Rezerwy ogólne i celowe	250 000,00	250 000,00	250 000,00	0,00	250 000,00	0,00	0,00	0,00	0,00	0,00	0,00	0,00	0,00	0,00						
		4810	Rezerwy	250 000,00	250 000,00	250 000,00	0,00	250 000,00	0,00	0,00	0,00	0,00	0,00	0,00	0,00	0,00	0,00						
	801		Oswiata i wychowanie	12 212 845,00	12 212 845,00	11 347 945,00	9 384 870,00	1 852 975,00	390 000,00	474 700,00	0,00	0,00	0,00	0,00	0,00	0,00	0,00						
	80101		Szkoly podstawowe	5 709 208,00	5 709 208,00	5 458 608,00	4 653 000,00	805 608,00	0,00	250 600,00	0,00	0,00	0,00	0,00	0,00	0,00	0,00						
		3020	Wydaki osobowe niezaliczone do wynagrodzeń	250 800,00	250 800,00	0,00	0,00	0,00	0,00	250 600,00	0,00	0,00	0,00	0,00	0,00	0,00	0,00						
		4010	Wynagrodzenia osobowe pracowników	3 553 900,00	3 553 900,00	3 553 900,00	3 553 900,00	0,00	0,00	0,00	0,00	0,00	0,00	0,00	0,00	0,00	0,00						
		4040	Dodatek wynagrodzenie roczne	291 600,00	291 600,00	291 600,00	291 600,00	0,00	0,00	0,00	0,00	0,00	0,00	0,00	0,00	0,00	0,00						
		4110	Szkadki na ubezpieczenia społeczne	685 900,00	685 900,00	685 900,00	685 900,00	0,00	0,00	0,00	0,00	0,00	0,00	0,00	0,00	0,00	0,00						
		4120	Szkadki na Fundusz Pracy	99 700,00	99 700,00	99 700,00	99 700,00	0,00	0,00	0,00	0,00	0,00	0,00	0,00	0,00	0,00	0,00						
		4170	Wynagrodzenia bezosobowe	11 900,00	11 900,00	11 900,00	11 900,00	0,00	0,00	0,00	0,00	0,00	0,00	0,00	0,00	0,00	0,00						
		4210	Zakup materiałów i wyposażenia	50 000,00	50 000,00	50 000,00	0,00	50 000,00	0,00	0,00	0,00	0,00	0,00	0,00	0,00	0,00	0,00						
		4240	Zakup pomocy naukowych, wydawnictw i książek	20 000,00	20 000,00	20 000,00	0,00	20 000,00	0,00	0,00	0,00	0,00	0,00	0,00	0,00	0,00	0,00						
		4260	Zakup energii	342 000,00	342 000,00	342 000,00	0,00	342 000,00	0,00	0,00	0,00	0,00	0,00	0,00	0,00	0,00	0,00						

Dział	Rozdział	§	Nazwa	Plan	z tego:								z tego:					z tego:		
					Wydajki bieżące	Wydajki jednostek budżetowych,	Wynagrodzenia i składki od nich naliczalne		z tego:		Wydatki na świadczenia na rzecz osób fizycznych;	dotacje na zadania bieżące	Wydatki na wydatki na programy finansowane z udziałem środków, o których mowa w art. 5 ust. 1 pkt 2 i 3	Wydatki na wypłaty z tytułu poruczeń i gwarancji	Wydatki na obsługę długu	Wydajki majątkowe	inwestycje i zakupy inwestycyjne	na programy finansowane z udziałem środków, o których mowa w art. 5 ust. 1 pkt 2 i 3	w tym:	zakup i objęcie akcji i udziałów oraz udziały w spółkach prawa handlowego.
							wynagrodzenia i składki od nich naliczalne	Wydatki związane z realizacją ich statutowych zadań;	8	9										
1	2	3	4	5	6	7	8	9	10	11	12	13	14	15	16	17	18			
		4270	Zakup usług remontowych	118 500,00	118 500,00	0,00	118 500,00	0,00	0,00	0,00	0,00	0,00	0,00	0,00	0,00	0,00	0,00			
		4280	Zakup usług zdrowotnych	5 200,00	5 200,00	0,00	5 200,00	0,00	0,00	0,00	0,00	0,00	0,00	0,00	0,00	0,00	0,00			
		4300	Zakup usług pozostałych	55 000,00	55 000,00	0,00	55 000,00	0,00	0,00	0,00	0,00	0,00	0,00	0,00	0,00	0,00	0,00			
		4350	Zakup usług dostępu do sieci internet	4 800,00	4 800,00	0,00	4 800,00	0,00	0,00	0,00	0,00	0,00	0,00	0,00	0,00	0,00	0,00			
		4360	Opłaty z tytułu zakupu usług telekomunikacyjnych świadczone w ruchomej publicznej sieci telefonicznej	1 600,00	1 600,00	0,00	1 600,00	0,00	0,00	0,00	0,00	0,00	0,00	0,00	0,00	0,00	0,00			
		4370	Opłata z tytułu zakupu usług telekomunikacyjnych świadczone w stacjonarnej publicznej sieci telefonicznej	4 800,00	4 800,00	0,00	4 800,00	0,00	0,00	0,00	0,00	0,00	0,00	0,00	0,00	0,00	0,00			
		4410	Podróże służbowe krajowe	3 000,00	3 000,00	0,00	3 000,00	0,00	0,00	0,00	0,00	0,00	0,00	0,00	0,00	0,00	0,00			
		4430	Różne opłaty i składki	4 700,00	4 700,00	0,00	4 700,00	0,00	0,00	0,00	0,00	0,00	0,00	0,00	0,00	0,00	0,00			
		4440	Opisy na zakładowy fundusz świadczeń socjalnych	191 808,00	191 808,00	0,00	191 808,00	0,00	0,00	0,00	0,00	0,00	0,00	0,00	0,00	0,00	0,00			
		4700	Szkolenia pracowników niebędących członkami korpusu służby cywilnej	4 200,00	4 200,00	0,00	4 200,00	0,00	0,00	0,00	0,00	0,00	0,00	0,00	0,00	0,00	0,00			
80103			Oddziały przedszkolne w szkołach podstawowych	622 920,00	622 920,00	587 420,00	534 200,00	53 220,00	0,00	35 500,00	0,00	0,00	0,00	0,00	0,00	0,00	0,00			
		3020	Wydatki osobowe niezaliczone do wynagrodzeń	35 500,00	35 500,00	0,00	0,00	0,00	0,00	35 500,00	0,00	0,00	0,00	0,00	0,00	0,00	0,00			
		4010	Wynagrodzenia osobowe pracowników	400 200,00	400 200,00	400 200,00	400 200,00	0,00	0,00	0,00	0,00	0,00	0,00	0,00	0,00	0,00	0,00			
		4040	Dodatek wynagrodzenie roczne	36 000,00	36 000,00	36 000,00	36 000,00	0,00	0,00	0,00	0,00	0,00	0,00	0,00	0,00	0,00	0,00			
		4110	Składki na ubezpieczenia społeczne	85 800,00	85 800,00	85 800,00	85 800,00	0,00	0,00	0,00	0,00	0,00	0,00	0,00	0,00	0,00	0,00			
		4120	Składki na Fundusz Pracy	12 200,00	12 200,00	12 200,00	12 200,00	0,00	0,00	0,00	0,00	0,00	0,00	0,00	0,00	0,00	0,00			
		4210	Zakup materiałów i wyposażenia księżek	2 000,00	2 000,00	2 000,00	2 000,00	0,00	0,00	0,00	0,00	0,00	0,00	0,00	0,00	0,00	0,00			
		4240	Zakup pomocy naukowych, dydaktycznych i książek	1 000,00	1 000,00	1 000,00	1 000,00	0,00	0,00	0,00	0,00	0,00	0,00	0,00	0,00	0,00	0,00			
		4260	Zakup energii	20 000,00	20 000,00	20 000,00	20 000,00	0,00	0,00	0,00	0,00	0,00	0,00	0,00	0,00	0,00	0,00			
		4280	Zakup usług zdrowotnych	300,00	300,00	300,00	300,00	0,00	0,00	0,00	0,00	0,00	0,00	0,00	0,00	0,00	0,00			
		4300	Zakup usług pozostałych	3 500,00	3 500,00	3 500,00	3 500,00	0,00	0,00	0,00	0,00	0,00	0,00	0,00	0,00	0,00	0,00			
		4440	Opłaty na zakładowy fundusz świadczeń socjalnych	25 920,00	25 920,00	25 920,00	25 920,00	0,00	0,00	0,00	0,00	0,00	0,00	0,00	0,00	0,00	0,00			
		4700	Szkolenia pracowników niebędących członkami Korpusu służby cywilnej	500,00	500,00	500,00	500,00	0,00	0,00	0,00	0,00	0,00	0,00	0,00	0,00	0,00	0,00			
80104			Przedszkola	996 100,00	996 100,00	564 600,00	478 000,00	106 600,00	390 000,00	21 500,00	0,00	0,00	0,00	0,00	0,00	0,00	0,00			
		2310	Dotacje celowe przekazane gminie na zadania bieżące realizowane na podstawie porozumień (umów) między jednostkami samorządu terytorialnego	160 000,00	160 000,00	0,00	0,00	0,00	160 000,00	0,00	0,00	0,00	0,00	0,00	0,00	0,00	0,00			
		2540	Dotacja podmiotowa z budżetu dla niepublicznej jednostki systemu oświaty	230 000,00	230 000,00	0,00	0,00	0,00	230 000,00	0,00	0,00	0,00	0,00	0,00	0,00	0,00	0,00			

Dział	Rozdział	§	Nazwa	Plan	Z tego:														
					Wydatki bieżące	z tego:					z tego:					Wydatki majątkowe	inwestycje i zakupy inwestycyjne	z tego:	
						wydatki jednostek budżetowych,	wynagrodzenia i składki od nich naliczane	wydatki związane z realizacją statutowych zadań,	dotacje na zadania bieżące	świadczenia na rzecz osób fizycznych;	wydatki na finansowanie z udziałem środków, o których mowa w art. 5 ust. 1 pkt 2 i 3	wypłaty z tytułu poręczeń i gwarancji	obsługa długu	Wydatki na programy finansowane z udziałem środków, o których mowa w art. 5 ust. 1 pkt 2 i 3	inwestycje i zakupy inwestycyjne			w tym:	na programy finansowane z udziałem środków, o których mowa w art. 5 ust. 1 pkt 2 i 3,
6	7	8	9	10	11	12	13	14	15	16	17	18							
	1	2	3	4	5	6	7	8	9	10	11	12	13	14	15	16	17	18	
		3020	Wydatki osobowe niezaliczone do wynagrodzeń	21 500,00	21 500,00	0,00	0,00	0,00	0,00	0,00	21 500,00	0,00	0,00	0,00	0,00	0,00	0,00	0,00	
		4010	Wynagrodzenia osobowe pracowników	366 500,00	366 500,00	366 500,00	366 500,00	0,00	0,00	0,00	0,00	0,00	0,00	0,00	0,00	0,00	0,00	0,00	
		4040	Dodatkowe wynagrodzenie roczne	30 000,00	30 000,00	30 000,00	30 000,00	0,00	0,00	0,00	0,00	0,00	0,00	0,00	0,00	0,00	0,00	0,00	
		4110	Składki na ubezpieczenia społeczne	71 300,00	71 300,00	71 300,00	71 300,00	0,00	0,00	0,00	0,00	0,00	0,00	0,00	0,00	0,00	0,00	0,00	
		4120	Składki na Fundusz Pracy	10 200,00	10 200,00	10 200,00	10 200,00	0,00	0,00	0,00	0,00	0,00	0,00	0,00	0,00	0,00	0,00	0,00	
		4210	Zakup materiałów i wyposażenia	4 100,00	4 100,00	4 100,00	4 100,00	0,00	4 100,00	0,00	0,00	0,00	0,00	0,00	0,00	0,00	0,00	0,00	
		4240	Zakup pomocy naukowych, dydaktycznych i książek	7 000,00	7 000,00	7 000,00	7 000,00	0,00	7 000,00	0,00	0,00	0,00	0,00	0,00	0,00	0,00	0,00	0,00	
		4260	Zakup energii	60 000,00	60 000,00	60 000,00	60 000,00	0,00	60 000,00	0,00	0,00	0,00	0,00	0,00	0,00	0,00	0,00	0,00	
		4270	Zakup usług remontowych	2 100,00	2 100,00	2 100,00	2 100,00	0,00	2 100,00	0,00	0,00	0,00	0,00	0,00	0,00	0,00	0,00	0,00	
		4280	Zakup usług zdrowotnych	500,00	500,00	500,00	500,00	0,00	500,00	0,00	0,00	0,00	0,00	0,00	0,00	0,00	0,00	0,00	
		4300	Zakup usług pozostałych	8 600,00	8 600,00	8 600,00	8 600,00	0,00	8 600,00	0,00	0,00	0,00	0,00	0,00	0,00	0,00	0,00	0,00	
		4360	Opłaty z tytułu zakupu usług telekomunikacyjnych świadczonych w ruchomej publicznej sieci telefonicznej	300,00	300,00	300,00	300,00	0,00	300,00	0,00	0,00	0,00	0,00	0,00	0,00	0,00	0,00	0,00	
		4370	Opłata z tytułu zakupu usług telekomunikacyjnych świadczonych w stacjonarnej publicznej sieci telefonicznej	400,00	400,00	400,00	400,00	0,00	400,00	0,00	0,00	0,00	0,00	0,00	0,00	0,00	0,00	0,00	
		4410	Pośrednie służbowe krajowe	300,00	300,00	300,00	300,00	0,00	300,00	0,00	0,00	0,00	0,00	0,00	0,00	0,00	0,00	0,00	
		4430	Różne opłaty i składki	600,00	600,00	600,00	600,00	0,00	600,00	0,00	0,00	0,00	0,00	0,00	0,00	0,00	0,00	0,00	
		4440	Opłaty na zakładowy fundusz świadczeń socjalnych	22 200,00	22 200,00	22 200,00	22 200,00	0,00	22 200,00	0,00	0,00	0,00	0,00	0,00	0,00	0,00	0,00	0,00	
		4700	Szkolenia pracowników niebędących członkami Korpusu służby cywilnej	500,00	500,00	500,00	500,00	0,00	500,00	0,00	0,00	0,00	0,00	0,00	0,00	0,00	0,00	0,00	
80106			Inne formy wychowania przedszkolnego	149 748,00	149 748,00	149 748,00	149 748,00	108 870,00	36 178,00	0,00	5 700,00	0,00	0,00	0,00	0,00	0,00	0,00	0,00	
		3020	Wydatki osobowe niezaliczone do wynagrodzeń	5 700,00	5 700,00	0,00	0,00	0,00	0,00	0,00	5 700,00	0,00	0,00	0,00	0,00	0,00	0,00	0,00	
		4010	Wynagrodzenia osobowe pracowników	80 000,00	80 000,00	80 000,00	80 000,00	0,00	0,00	0,00	0,00	0,00	0,00	0,00	0,00	0,00	0,00	0,00	
		4040	Dodatkowe wynagrodzenie roczne	7 700,00	7 700,00	7 700,00	7 700,00	0,00	0,00	0,00	0,00	0,00	0,00	0,00	0,00	0,00	0,00	0,00	
		4110	Składki na ubezpieczenia społeczne	18 420,00	18 420,00	18 420,00	18 420,00	0,00	0,00	0,00	0,00	0,00	0,00	0,00	0,00	0,00	0,00	0,00	
		4120	Składki na Fundusz Pracy	2 750,00	2 750,00	2 750,00	2 750,00	0,00	0,00	0,00	0,00	0,00	0,00	0,00	0,00	0,00	0,00	0,00	
		4210	Zakup materiałów i wyposażenia	4 000,00	4 000,00	4 000,00	4 000,00	0,00	4 000,00	0,00	0,00	0,00	0,00	0,00	0,00	0,00	0,00	0,00	
		4240	Zakup pomocy naukowych, dydaktycznych i książek	1 000,00	1 000,00	1 000,00	1 000,00	0,00	1 000,00	0,00	0,00	0,00	0,00	0,00	0,00	0,00	0,00	0,00	
		4260	Zakup energii	21 000,00	21 000,00	21 000,00	21 000,00	0,00	21 000,00	0,00	0,00	0,00	0,00	0,00	0,00	0,00	0,00	0,00	
		4280	Zakup usług zdrowotnych	400,00	400,00	400,00	400,00	0,00	400,00	0,00	0,00	0,00	0,00	0,00	0,00	0,00	0,00	0,00	

Dział	Rozdział	§	Nazwa	Plan	z tego:										Wydajki majątkowe			z tego:	
					Wydajki bieżące	wydatki jednostek budżetowych,		wynagrodzenia i składki od nich naliczane		wydatki związane z realizacją ich statutowych zadań;		dotacje na zadania bieżące	świadczenia na rzecz osób fizycznych;	wydatki na finansowanie z udziałem środków, o których mowa w art. 5 ust. 1 pkt 2 i 3	wydatki z tytułu poręczeń i gwarancji	obsługa długu	inwestycje i zakupy inwestycyjne	w tym:	
						7	8	9	10	11	12							13	14
	1	2	3	4	5	6	7	8	9	10	11	12	13	14	15	16	17	18	
		4300	Zakup usług pozostałych	2 000,00	2 000,00	2 000,00	0,00	2 000,00	0,00	0,00	0,00	0,00	0,00	0,00	0,00	0,00	0,00	0,00	
		4440	Opłaty na zakładowy fundusz świadczeń socjalnych	6 278,00	6 278,00	6 278,00	0,00	6 278,00	0,00	0,00	0,00	0,00	0,00	0,00	0,00	0,00	0,00	0,00	
		4700	Szkolenia pracowników niebędących członkami korpusu służby cywilnej	500,00	500,00	500,00	0,00	500,00	0,00	0,00	0,00	0,00	0,00	0,00	0,00	0,00	0,00	0,00	
	80110		Gimnazja	3 984 193,00	3 984 193,00	3 984 193,00	3 206 200,00	587 693,00	0,00	0,00	160 300,00	0,00	0,00	0,00	0,00	0,00	0,00	0,00	
		3020	Wydajki osobowe niezaliczone do wynagrodzeń	160 300,00	160 300,00	160 300,00	0,00	0,00	0,00	0,00	160 300,00	0,00	0,00	0,00	0,00	0,00	0,00	0,00	
		4010	Wynagrodzenia osobowe pracowników	2 463 100,00	2 463 100,00	2 463 100,00	2 463 100,00	0,00	0,00	0,00	0,00	0,00	0,00	0,00	0,00	0,00	0,00	0,00	
		4040	Dotatkowe wynagrodzenie roczne	205 300,00	205 300,00	205 300,00	205 300,00	0,00	0,00	0,00	0,00	0,00	0,00	0,00	0,00	0,00	0,00	0,00	
		4110	Składki na ubezpieczenia społeczne	467 900,00	467 900,00	467 900,00	467 900,00	0,00	0,00	0,00	0,00	0,00	0,00	0,00	0,00	0,00	0,00	0,00	
		4120	Składki na Fundusz Pracy	66 900,00	66 900,00	66 900,00	66 900,00	0,00	0,00	0,00	0,00	0,00	0,00	0,00	0,00	0,00	0,00	0,00	
		4170	Wynagrodzenia bezosobowe	3 000,00	3 000,00	3 000,00	3 000,00	0,00	0,00	0,00	0,00	0,00	0,00	0,00	0,00	0,00	0,00	0,00	
		4210	Zakup materiałów i wyposażenia	41 000,00	41 000,00	41 000,00	41 000,00	0,00	41 000,00	0,00	0,00	0,00	0,00	0,00	0,00	0,00	0,00	0,00	
		4240	Zakup pomocy naukowych, dydaktycznych i książek	17 000,00	17 000,00	17 000,00	0,00	17 000,00	0,00	0,00	0,00	0,00	0,00	0,00	0,00	0,00	0,00	0,00	
		4260	Zakup energii	290 000,00	290 000,00	290 000,00	290 000,00	0,00	290 000,00	0,00	0,00	0,00	0,00	0,00	0,00	0,00	0,00	0,00	
		4270	Zakup usług remontowych	60 000,00	60 000,00	60 000,00	60 000,00	0,00	60 000,00	0,00	0,00	0,00	0,00	0,00	0,00	0,00	0,00	0,00	
		4280	Zakup usług zdrowotnych	2 600,00	2 600,00	2 600,00	2 600,00	0,00	2 600,00	0,00	0,00	0,00	0,00	0,00	0,00	0,00	0,00	0,00	
		4300	Zakup usług pozostałych	38 000,00	38 000,00	38 000,00	38 000,00	0,00	38 000,00	0,00	0,00	0,00	0,00	0,00	0,00	0,00	0,00	0,00	
		4350	Zakup usług dostępu do sieci Internet	2 700,00	2 700,00	2 700,00	2 700,00	0,00	2 700,00	0,00	0,00	0,00	0,00	0,00	0,00	0,00	0,00	0,00	
		4360	Opłaty z tytułu zakupu usług telekomunikacyjnych świadczonych w ruchomej publicznej sieci telefonicznej	2 000,00	2 000,00	2 000,00	2 000,00	0,00	2 000,00	0,00	0,00	0,00	0,00	0,00	0,00	0,00	0,00	0,00	
		4370	Opłata z tytułu zakupu usług telekomunikacyjnych świadczonych w stacjonarnej publicznej sieci telefonicznej	2 000,00	2 000,00	2 000,00	2 000,00	0,00	2 000,00	0,00	0,00	0,00	0,00	0,00	0,00	0,00	0,00	0,00	
		4410	Podróże służbowe krajowe	7 500,00	7 500,00	7 500,00	7 500,00	0,00	7 500,00	0,00	0,00	0,00	0,00	0,00	0,00	0,00	0,00	0,00	
		4430	Różne opłaty i składki	3 500,00	3 500,00	3 500,00	3 500,00	0,00	3 500,00	0,00	0,00	0,00	0,00	0,00	0,00	0,00	0,00	0,00	
		4440	Opłaty na zakładowy fundusz świadczeń socjalnych	125 893,00	125 893,00	125 893,00	125 893,00	0,00	125 893,00	0,00	0,00	0,00	0,00	0,00	0,00	0,00	0,00	0,00	
		4700	Szkolenia pracowników niebędących członkami korpusu służby cywilnej	5 500,00	5 500,00	5 500,00	5 500,00	0,00	5 500,00	0,00	0,00	0,00	0,00	0,00	0,00	0,00	0,00	0,00	
	80113		Dowozenie uczniów do szkół	176 547,00	176 547,00	176 547,00	34 700,00	141 847,00	0,00	0,00	0,00	0,00	0,00	0,00	0,00	0,00	0,00	0,00	
		4010	Wynagrodzenia osobowe pracowników	26 900,00	26 900,00	26 900,00	26 900,00	0,00	0,00	0,00	0,00	0,00	0,00	0,00	0,00	0,00	0,00	0,00	
		4040	Dotatkowe wynagrodzenie roczne	2 000,00	2 000,00	2 000,00	2 000,00	0,00	2 000,00	0,00	0,00	0,00	0,00	0,00	0,00	0,00	0,00	0,00	
		4110	Składki na ubezpieczenia społeczne	5 000,00	5 000,00	5 000,00	5 000,00	0,00	5 000,00	0,00	0,00	0,00	0,00	0,00	0,00	0,00	0,00	0,00	

Dział	Rozdział	§	Nazwa	Plan	Z tego:													
					Wydatki bieżące	z tego:			z tego:			z tego:			Wydatki majątkowe	z tego:		
						wydatki jednostek budżetowych,	wynagrodzenia i składki od nich naliczane	wydatki związane z realizacją ich statutowych zadań;	dotacje na zadania bieżące	świadczenia na rzecz osób fizycznych;	wydatki na programy finansowane z udziałem środków, o których mowa w art. 5 ust. 1 pkt 2 i 3;	wypłaty z tytułu poręczeń i gwarancji	obsługa długu	inwestycje i zakupy inwestycyjne		w tym:	na programy finansowane z udziałem środków, o których mowa w art. 5 ust. 1 pkt 2 i 3;	zakup i objęcie akcji i udziałów oraz wniesienie wkładów do spółek prawa handlowego.
6	7	8	9	10	11	12	13	14	15	16	17	18						
1	2	3	4	5	6	7	8	9	10	11	12	13	14	15	16	17	18	
		4120	Składki na Fundusz Pracy	800,00	800,00	800,00	800,00	0,00	0,00	0,00	0,00	0,00	0,00	0,00	0,00	0,00	0,00	
		4210	Zakup materiałów i wyposażenia	23 000,00	23 000,00	23 000,00	0,00	23 000,00	0,00	0,00	0,00	0,00	0,00	0,00	0,00	0,00	0,00	
		4280	Zakup usług zdrowotnych	100,00	100,00	100,00	0,00	100,00	0,00	0,00	0,00	0,00	0,00	0,00	0,00	0,00	0,00	
		4300	Zakup usług pozostałych	118 000,00	118 000,00	118 000,00	0,00	118 000,00	0,00	0,00	0,00	0,00	0,00	0,00	0,00	0,00	0,00	
		4440	Odpisy na zakładowy fundusz świadczeń socjalnych	547,00	547,00	547,00	0,00	547,00	0,00	0,00	0,00	0,00	0,00	0,00	0,00	0,00	0,00	
		4700	Szkolenia pracowników niebędących członkami korpusu służby cywilnej	200,00	200,00	200,00	0,00	200,00	0,00	0,00	0,00	0,00	0,00	0,00	0,00	0,00	0,00	
80146			Dokształcanie i doskonalenie nauczycieli	46 200,00	46 200,00	46 200,00	0,00	46 200,00	0,00	0,00	0,00	0,00	0,00	0,00	0,00	0,00	0,00	
		4210	Zakup materiałów i wyposażenia	2 000,00	2 000,00	2 000,00	0,00	2 000,00	0,00	0,00	0,00	0,00	0,00	0,00	0,00	0,00	0,00	
		4240	Zakup pomocy naukowych, dydaktycznych i książek	6 200,00	6 200,00	6 200,00	0,00	6 200,00	0,00	0,00	0,00	0,00	0,00	0,00	0,00	0,00	0,00	
		4300	Zakup usług pozostałych	26 000,00	26 000,00	26 000,00	0,00	26 000,00	0,00	0,00	0,00	0,00	0,00	0,00	0,00	0,00	0,00	
		4700	Szkolenia pracowników niebędących członkami korpusu służby cywilnej	12 000,00	12 000,00	12 000,00	0,00	12 000,00	0,00	0,00	0,00	0,00	0,00	0,00	0,00	0,00	0,00	
80148			Szkoła	453 029,00	453 029,00	452 229,00	359 600,00	92 629,00	0,00	800,00	800,00	0,00	0,00	0,00	0,00	0,00	0,00	
		3020	Szkoła	800,00	800,00	0,00	0,00	0,00	0,00	800,00	800,00	0,00	0,00	0,00	0,00	0,00	0,00	
		4010	Wydatki osobowe niezaliczone do wynagrodzeń	278 400,00	278 400,00	278 400,00	278 400,00	0,00	0,00	0,00	0,00	0,00	0,00	0,00	0,00	0,00	0,00	
		4040	Wynagrodzenia osobowe pracowników	21 600,00	21 600,00	21 600,00	21 600,00	0,00	0,00	0,00	0,00	0,00	0,00	0,00	0,00	0,00	0,00	
		4110	Składki na ubezpieczenia społeczne	52 200,00	52 200,00	52 200,00	52 200,00	0,00	0,00	0,00	0,00	0,00	0,00	0,00	0,00	0,00	0,00	
		4120	Składki na Fundusz Pracy	7 400,00	7 400,00	7 400,00	7 400,00	0,00	0,00	0,00	0,00	0,00	0,00	0,00	0,00	0,00	0,00	
		4210	Zakup materiałów i wyposażenia	5 000,00	5 000,00	5 000,00	0,00	5 000,00	0,00	0,00	0,00	0,00	0,00	0,00	0,00	0,00	0,00	
		4260	Zakup energii	68 000,00	68 000,00	68 000,00	68 000,00	0,00	0,00	0,00	0,00	0,00	0,00	0,00	0,00	0,00	0,00	
		4270	Zakup usług remontowych	1 200,00	1 200,00	1 200,00	0,00	1 200,00	0,00	0,00	0,00	0,00	0,00	0,00	0,00	0,00	0,00	
		4280	Zakup usług zdrowotnych	500,00	500,00	500,00	0,00	500,00	0,00	0,00	0,00	0,00	0,00	0,00	0,00	0,00	0,00	
		4300	Zakup usług pozostałych	6 000,00	6 000,00	6 000,00	6 000,00	0,00	0,00	0,00	0,00	0,00	0,00	0,00	0,00	0,00	0,00	
		4440	Odpisy na zakładowy fundusz świadczeń socjalnych	10 429,00	10 429,00	10 429,00	10 429,00	0,00	0,00	0,00	0,00	0,00	0,00	0,00	0,00	0,00	0,00	
		4700	Szkolenia pracowników niebędących członkami korpusu służby cywilnej	500,00	500,00	500,00	0,00	500,00	0,00	0,00	0,00	0,00	0,00	0,00	0,00	0,00	0,00	
80195			Pozostała działalność	94 700,00	94 700,00	94 400,00	20 400,00	74 000,00	0,00	300,00	300,00	0,00	0,00	0,00	0,00	0,00	0,00	
		3030	Różne wydatki na rzecz osób fizycznych	300,00	300,00	0,00	0,00	0,00	0,00	300,00	300,00	0,00	0,00	0,00	0,00	0,00	0,00	
		4110	Składki na ubezpieczenia społeczne	2 900,00	2 900,00	2 900,00	2 900,00	0,00	0,00	0,00	0,00	0,00	0,00	0,00	0,00	0,00	0,00	
		4120	Składki na Fundusz Pracy	500,00	500,00	500,00	500,00	0,00	0,00	0,00	0,00	0,00	0,00	0,00	0,00	0,00	0,00	

Dział	Rozdział	§	Nazwa	Plan	Z tego:							Z tego:							Wydętki majątkowe			z tego:		
					Wydętki bieżące	Wydętki jednostek budżetowych,	Wynagrodzenia i składki od nich naliczane	Wydętki związane z realizacją ich statutowych zadań;	dotacje na zadania bieżące	świadczenia na rzecz osób fizycznych;	wydatki na programy finansowane z udziałem środków, o których mowa w art. 5 ust. 1 pkt 2 i 3	wypłaty z tytułu poręczeń i gwarancji	obsługa długu	Wydętki majątkowe	inwestycje i zakupy inwestycyjne	inwestycje i zakupy inwestycyjne	na programy finansowane z udziałem środków, o których mowa w art. 5 ust. 1 pkt 2 i 3	w tym:	zakup i objęcie akcji i udziałów oraz wniesienie wkładów do spółek prawa handlowego.					
1	2	3	4	5	6	7	8	9	10	11	12	13	14	15	16	17	18							
		4170	Wynagrodzenia bezosobowe	17 000,00	17 000,00	17 000,00	0,00	0,00	0,00	0,00	0,00	0,00	0,00	0,00	0,00	0,00	0,00							
		4210	Zakup materiałów i wyposażenia	10 500,00	10 500,00	10 500,00	0,00	10 500,00	0,00	0,00	0,00	0,00	0,00	0,00	0,00	0,00	0,00							
		4300	Zakup usług pozostałych	5 000,00	5 000,00	5 000,00	0,00	5 000,00	0,00	0,00	0,00	0,00	0,00	0,00	0,00	0,00	0,00							
		4440	Odpisy na zakładowy fundusz świadczeń socjalnych	58 500,00	58 500,00	58 500,00	0,00	58 500,00	0,00	0,00	0,00	0,00	0,00	0,00	0,00	0,00	0,00							
851			Ochrona zdrowia	242 300,00	242 300,00	242 300,00	20 000,00	49 300,00	165 000,00	165 000,00	0,00	0,00	0,00	0,00	0,00	0,00	0,00							
	85121		Lecznictwo ambulatoryjne	25 000,00	25 000,00	25 000,00	0,00	0,00	25 000,00	25 000,00	0,00	0,00	0,00	0,00	0,00	0,00	0,00							
		2560	Dotacja podmiotowa z budżetu dla samodzielnego publicznego zakładu opieki zdrowotnej utworzonego przez jednostkę samorządu terytorialnego	25 000,00	25 000,00	25 000,00	0,00	0,00	25 000,00	25 000,00	0,00	0,00	0,00	0,00	0,00	0,00	0,00							
	85153		Zwalczanie narkomanii	20 000,00	20 000,00	20 000,00	5 000,00	15 000,00	0,00	0,00	0,00	0,00	0,00	0,00	0,00	0,00	0,00							
		4170	Wynagrodzenia bezosobowe	5 000,00	5 000,00	5 000,00	0,00	5 000,00	0,00	0,00	0,00	0,00	0,00	0,00	0,00	0,00	0,00							
		4210	Zakup materiałów i wyposażenia	3 000,00	3 000,00	3 000,00	0,00	3 000,00	0,00	0,00	0,00	0,00	0,00	0,00	0,00	0,00	0,00							
		4300	Zakup usług pozostałych	12 000,00	12 000,00	12 000,00	0,00	12 000,00	0,00	0,00	0,00	0,00	0,00	0,00	0,00	0,00	0,00							
	85154		Przezwalczanie alkoholizmu	190 000,00	190 000,00	190 000,00	15 000,00	27 000,00	140 000,00	140 000,00	0,00	0,00	0,00	0,00	0,00	0,00	0,00							
		2820	Dotacja celowa z budżetu na finansowanie lub dofinansowanie zadań zleconych do realizacji słuźwizyszeniom	140 000,00	140 000,00	140 000,00	0,00	0,00	140 000,00	140 000,00	0,00	0,00	0,00	0,00	0,00	0,00	0,00							
		3030	Różne wydatki na rzecz osób fizycznych	8 000,00	8 000,00	8 000,00	0,00	0,00	0,00	0,00	0,00	0,00	0,00	0,00	0,00	0,00	0,00							
		4170	Wynagrodzenia bezosobowe	15 000,00	15 000,00	15 000,00	15 000,00	0,00	0,00	0,00	0,00	0,00	0,00	0,00	0,00	0,00	0,00							
		4210	Zakup materiałów i wyposażenia	5 000,00	5 000,00	5 000,00	0,00	5 000,00	0,00	0,00	0,00	0,00	0,00	0,00	0,00	0,00	0,00							
		4300	Zakup usług pozostałych	20 000,00	20 000,00	20 000,00	0,00	20 000,00	0,00	0,00	0,00	0,00	0,00	0,00	0,00	0,00	0,00							
		4510	Koszty postępowania sądowego i prokuratorskiego	2 000,00	2 000,00	2 000,00	0,00	2 000,00	0,00	0,00	0,00	0,00	0,00	0,00	0,00	0,00	0,00							
	85195		Pozostała działalność	7 300,00	7 300,00	7 300,00	0,00	7 300,00	0,00	0,00	0,00	0,00	0,00	0,00	0,00	0,00	0,00							
		4210	Zakup materiałów i wyposażenia	5 300,00	5 300,00	5 300,00	0,00	5 300,00	0,00	0,00	0,00	0,00	0,00	0,00	0,00	0,00	0,00							
		4300	Zakup usług pozostałych	2 000,00	2 000,00	2 000,00	0,00	2 000,00	0,00	0,00	0,00	0,00	0,00	0,00	0,00	0,00	0,00							
	852		Pomoc społeczna	4 355 226,00	4 355 226,00	4 355 226,00	1 203 515,00	531 315,00	0,00	3 151 711,00	0,00	0,00	0,00	0,00	0,00	0,00	0,00							
		85201	Płacówki opiekuńczo-wychowawcze	200,00	200,00	200,00	0,00	200,00	0,00	0,00	0,00	0,00	0,00	0,00	0,00	0,00	0,00							
		4330	Zakup usług przez jednostki samorządu terytorialnego od innych jednostek samorządu terytorialnego	200,00	200,00	200,00	0,00	200,00	0,00	0,00	0,00	0,00	0,00	0,00	0,00	0,00	0,00							
	85202		Domy pomocy społecznej	400 000,00	400 000,00	400 000,00	0,00	400 000,00	0,00	0,00	0,00	0,00	0,00	0,00	0,00	0,00	0,00							
		4330	Zakup usług przez jednostki samorządu terytorialnego od innych jednostek samorządu terytorialnego	400 000,00	400 000,00	400 000,00	0,00	400 000,00	0,00	0,00	0,00	0,00	0,00	0,00	0,00	0,00	0,00							

Dział	Rozdział	§	Nazwa	Plan	Z tego:										z tego:		
					Wydávki bieżące	Wydávki jednostek budżetowych	z tego:			z tego:				Wydávki na wydatki na programy finansowane z udziałem środków, o których mowa w art. 5 ust. 1 pkt 2 i 3	Wydatki majątkowe	inwestycje i zakupy inwestycyjne	w tym:
							wydatki związane z realizacją ich statutowych zadań;	wynagrodzenia i skłávki od nich naliczane	wydávki związane z realizacją ich statutowych zadań;	dotacje na zadania bieżące	świadczenia na rzecz osób fizycznych;	wydávki na programy finansowane z udziałem środków, o których mowa w art. 5 ust. 1 pkt 2 i 3	wypłaty z tytułu poręczeń i gwarancji				
6	7	8	9	10	11	12	13	14	15	16	17	18					
1	2	3	4	5	6	7	8	9	10	11	12	13	14	15	16	17	18
	85203		Ośrodki wsparcia	1 000,00	1 000,00	1 000,00	0,00	1 000,00	0,00	0,00	0,00	0,00	0,00	0,00	0,00	0,00	0,00
		4330	Zakup usług przez jednostki samorządu terytorialnego od innych jednostek samorządu terytorialnego	1 000,00	1 000,00	1 000,00	0,00	1 000,00	0,00	0,00	0,00	0,00	0,00	0,00	0,00	0,00	0,00
	85204		Rodzinny zastępcze	20 000,00	20 000,00	20 000,00	6 200,00	13 800,00	0,00	0,00	0,00	0,00	0,00	0,00	0,00	0,00	0,00
		4010	Wynagrodzenia osobowe pracowników	5 000,00	5 000,00	5 000,00	5 000,00	0,00	0,00	0,00	0,00	0,00	0,00	0,00	0,00	0,00	0,00
		4110	Skłávki na ubezpieczenia społeczne	1 000,00	1 000,00	1 000,00	1 000,00	0,00	0,00	0,00	0,00	0,00	0,00	0,00	0,00	0,00	0,00
		4120	Skłávki na Fundusz Pracy	200,00	200,00	200,00	200,00	0,00	0,00	0,00	0,00	0,00	0,00	0,00	0,00	0,00	0,00
		4210	Zakup materiałów i wyposażenia	500,00	500,00	500,00	0,00	500,00	0,00	0,00	0,00	0,00	0,00	0,00	0,00	0,00	0,00
		4330	Zakup usług przez jednostki samorządu terytorialnego od innych jednostek samorządu terytorialnego	12 500,00	12 500,00	12 500,00	0,00	12 500,00	0,00	0,00	0,00	0,00	0,00	0,00	0,00	0,00	0,00
		4700	Skolenia pracowników niebędących członkami Korpusu służby cywilnej	800,00	800,00	800,00	0,00	800,00	0,00	0,00	0,00	0,00	0,00	0,00	0,00	0,00	0,00
	85206		Wspieranie rodziny	35 000,00	35 000,00	35 000,00	34 000,00	1 000,00	0,00	0,00	0,00	0,00	0,00	0,00	0,00	0,00	0,00
		4110	Skłávki na ubezpieczenia społeczne	4 000,00	4 000,00	4 000,00	4 000,00	0,00	0,00	0,00	0,00	0,00	0,00	0,00	0,00	0,00	0,00
		4170	Wynagrodzenia bezosobowe	30 000,00	30 000,00	30 000,00	30 000,00	0,00	0,00	0,00	0,00	0,00	0,00	0,00	0,00	0,00	0,00
		4210	Zakup materiałów i wyposażenia	300,00	300,00	300,00	0,00	300,00	0,00	0,00	0,00	0,00	0,00	0,00	0,00	0,00	0,00
		4300	Zakup usług pozostałych	200,00	200,00	200,00	0,00	200,00	0,00	0,00	0,00	0,00	0,00	0,00	0,00	0,00	0,00
		4700	Skolenia pracowników niebędących członkami Korpusu służby cywilnej	500,00	500,00	500,00	0,00	500,00	0,00	0,00	0,00	0,00	0,00	0,00	0,00	0,00	0,00
	85212		Świadczenia rodzinne, świadczenia z funduszu alimentacyjnego oraz skłávki na ubezpieczenia emerytalne i rentowe z ubezpieczenia społecznego	2 766 792,00	2 766 792,00	180 300,00	146 000,00	34 300,00	0,00	2 586 492,00	0,00	0,00	0,00	0,00	0,00	0,00	0,00
		2910	Zwrot dotacji oraz płatności, w tym wykorzystanych niezgodnie z przeznaczeniem lub wykorzystanych z naruszeniem procedur, o których mowa w art. 184 ustawy, pobranych nieterminie lub w nadmiernej wysokości	10 000,00	10 000,00	10 000,00	0,00	10 000,00	0,00	0,00	0,00	0,00	0,00	0,00	0,00	0,00	0,00
		3110	Świadczenia społeczne	2 586 492,00	2 586 492,00	0,00	0,00	0,00	0,00	2 586 492,00	0,00	0,00	0,00	0,00	0,00	0,00	0,00
		4010	Wynagrodzenia osobowe pracowników	70 000,00	70 000,00	70 000,00	70 000,00	0,00	0,00	0,00	0,00	0,00	0,00	0,00	0,00	0,00	0,00
		4040	Dotatkowe wynagrodzenie roczne	5 500,00	5 500,00	5 500,00	5 500,00	0,00	0,00	0,00	0,00	0,00	0,00	0,00	0,00	0,00	0,00
		4110	Skłávki na ubezpieczenia społeczne	66 000,00	66 000,00	66 000,00	66 000,00	0,00	0,00	0,00	0,00	0,00	0,00	0,00	0,00	0,00	0,00
		4120	Skłávki na Fundusz Pracy	1 500,00	1 500,00	1 500,00	1 500,00	0,00	0,00	0,00	0,00	0,00	0,00	0,00	0,00	0,00	0,00
		4170	Wynagrodzenia bezosobowe	3 000,00	3 000,00	3 000,00	3 000,00	0,00	0,00	0,00	0,00	0,00	0,00	0,00	0,00	0,00	0,00
		4210	Zakup materiałów i wyposażenia	5 000,00	5 000,00	5 000,00	0,00	5 000,00	0,00	0,00	0,00	0,00	0,00	0,00	0,00	0,00	0,00
		4260	Zakup energii	500,00	500,00	500,00	0,00	500,00	0,00	0,00	0,00	0,00	0,00	0,00	0,00	0,00	0,00
		4300	Zakup usług pozostałych	8 500,00	8 500,00	8 500,00	0,00	8 500,00	0,00	0,00	0,00	0,00	0,00	0,00	0,00	0,00	0,00

Dział	Rozdział	§	Nazwa	Plan	Wydatki bieżące							z tego:							z tego:		
					Wydatki jednostek budżetowych,	Wynagrodzenia i składki od nich naliczane	Wydatki związane z realizacją ich statutowych zadań;	dotacje na zadania bieżące	świadczenia na rzecz osób fizycznych;	wydatki na programy finansowane z udziałem środków, o których mowa w art. 5 ust. 1 pkt 2 i 3	wydatki z tytułu poręczeń i gwarancji	obsługa długu	Wydatki majątkowe	inwestycje i zakupy inwestycyjne	w tym:	z tego:					
																na programy finansowane z udziałem środków, o których mowa w art. 5 ust. 1 pkt 2 i 3.	na zakupy inwestycyjne	zakup i objęcie akcji i udziałów oraz wniesienie wkładów do spółek prawa handlowego.			
1	2	3	4	5	6	7	8	9	10	11	12	13	14	15	16	17	18				
		4370	Opłata z tytułu zakupu usług telekomunikacyjnych świadczonych w stacjonarnej publicznej sieci telefonicznej.	1 000,00	1 000,00	1 000,00	0,00	1 000,00	0,00	0,00	0,00	0,00	0,00	0,00	0,00	0,00	0,00				
		4440	Opłaty na zakładowy fundusz świadczeń socjalnych	2 200,00	2 200,00	2 200,00	0,00	2 200,00	0,00	0,00	0,00	0,00	0,00	0,00	0,00	0,00	0,00				
		4580	Pozostałe odsetki	5 000,00	5 000,00	5 000,00	0,00	5 000,00	0,00	0,00	0,00	0,00	0,00	0,00	0,00	0,00	0,00				
		4610	Koszty postępowania sądowego i prokuratorskiego	100,00	100,00	100,00	0,00	100,00	0,00	0,00	0,00	0,00	0,00	0,00	0,00	0,00	0,00				
		4700	Szkolenia pracowników niebędących członkami korpusu służby cywilnej	2 000,00	2 000,00	2 000,00	0,00	2 000,00	0,00	0,00	0,00	0,00	0,00	0,00	0,00	0,00	0,00				
85213			Składki na ubezpieczenie zdrowotne opłacane za osoby pobierające niektóre świadczenia z pomocy społecznej, niektóre świadczenia rodzinne oraz za osoby uczestniczące w zajęciach w centrum integracji społecznej.	27 415,00	27 415,00	27 415,00	0,00	27 415,00	0,00	0,00	0,00	0,00	0,00	0,00	0,00	0,00	0,00				
		4130	Składki na ubezpieczenie zdrowotne	27 415,00	27 415,00	27 415,00	0,00	27 415,00	0,00	0,00	0,00	0,00	0,00	0,00	0,00	0,00	0,00				
85214			Zasłki i pomoc w naturze oraz składki na ubezpieczenia emerytalne i rentowe	180 000,00	180 000,00	180 000,00	0,00	180 000,00	0,00	180 000,00	0,00	0,00	0,00	0,00	0,00	0,00	0,00				
		3110	Świadczenia społeczne	180 000,00	180 000,00	180 000,00	0,00	180 000,00	0,00	180 000,00	0,00	0,00	0,00	0,00	0,00	0,00	0,00				
85216			Zasłki stałe	84 819,00	84 819,00	84 819,00	0,00	84 819,00	0,00	84 819,00	0,00	0,00	0,00	0,00	0,00	0,00	0,00				
		3110	Świadczenia społeczne	84 819,00	84 819,00	84 819,00	0,00	84 819,00	0,00	84 819,00	0,00	0,00	0,00	0,00	0,00	0,00	0,00				
85219			Ośrodki pomocy społecznej	520 000,00	520 000,00	519 600,00	486 000,00	53 600,00	0,00	400,00	0,00	0,00	0,00	0,00	0,00	0,00	0,00				
		3020	Wydatki osobowe niezaliczone do wynagrodzeń	400,00	400,00	400,00	0,00	400,00	0,00	400,00	0,00	0,00	0,00	0,00	0,00	0,00	0,00				
		4010	Wynagrodzenia osobowe pracowników	350 000,00	350 000,00	350 000,00	350 000,00	0,00	0,00	0,00	0,00	0,00	0,00	0,00	0,00	0,00	0,00				
		4040	Dodatkowe wynagrodzenie roczne	28 000,00	28 000,00	28 000,00	28 000,00	0,00	0,00	0,00	0,00	0,00	0,00	0,00	0,00	0,00	0,00				
		4110	Składki na ubezpieczenia społeczne	72 000,00	72 000,00	72 000,00	72 000,00	0,00	0,00	0,00	0,00	0,00	0,00	0,00	0,00	0,00	0,00				
		4120	Składki na Fundusz Pracy	8 000,00	8 000,00	8 000,00	8 000,00	0,00	0,00	0,00	0,00	0,00	0,00	0,00	0,00	0,00	0,00				
		4170	Wynagrodzenia bezosobowe	8 000,00	8 000,00	8 000,00	8 000,00	0,00	0,00	0,00	0,00	0,00	0,00	0,00	0,00	0,00	0,00				
		4210	Zakup materiałów i wyposażenia	8 000,00	8 000,00	8 000,00	8 000,00	0,00	0,00	0,00	0,00	0,00	0,00	0,00	0,00	0,00	0,00				
		4260	Zakup energii	3 600,00	3 600,00	3 600,00	3 600,00	0,00	0,00	0,00	0,00	0,00	0,00	0,00	0,00	0,00	0,00				
		4300	Zakup usług pozostałych	21 000,00	21 000,00	21 000,00	21 000,00	0,00	0,00	0,00	0,00	0,00	0,00	0,00	0,00	0,00	0,00				
		4370	Opłata z tytułu zakupu usług telekomunikacyjnych świadczonych w stacjonarnej publicznej sieci telefonicznej.	3 500,00	3 500,00	3 500,00	0,00	3 500,00	0,00	0,00	0,00	0,00	0,00	0,00	0,00	0,00	0,00				
		4410	Podróże służbowe krajowe	1 000,00	1 000,00	1 000,00	1 000,00	0,00	0,00	0,00	0,00	0,00	0,00	0,00	0,00	0,00	0,00				
		4430	Różne opłaty i składki	1 000,00	1 000,00	1 000,00	1 000,00	0,00	0,00	0,00	0,00	0,00	0,00	0,00	0,00	0,00	0,00				
		4440	Opłaty na zakładowy fundusz świadczeń socjalnych	9 000,00	9 000,00	9 000,00	9 000,00	0,00	0,00	0,00	0,00	0,00	0,00	0,00	0,00	0,00	0,00				
		4610	Koszty postępowania sądowego i prokuratorskiego	1 000,00	1 000,00	1 000,00	0,00	1 000,00	0,00	0,00	0,00	0,00	0,00	0,00	0,00	0,00	0,00				

Dział	Rezerwa	§	Nazwa	Plan	Wydatki bieżące	z tego:										z tego:			
						wydatki jednostek budżetowych,	wynagrodzenia i składki od nich naliczane		wydatki związane z realizacją ich statutowych zadań;		dotacje na zadania bieżące	świadczenia na rzecz osób fizycznych;	wydatki na programy finansowane z udziałem środków, o których mowa w art. 5 ust. 1 pkt 2 i 3	wydatki z tytułu poręczeń i gwarancji	obsługa długu	Wydatki majątkowe	inwestycje i zakupy inwestycyjne	z tego:	
							7	8	9	10								11	12
1	2	3	4	5	6	7	8	9	10	11	12	13	14	15	16	17	18		
		4700	Szkolenia pracowników niebędących członkami korpusu służby cywilnej	5 500,00	5 500,00	5 500,00	0,00	5 500,00	0,00	0,00	0,00	0,00	0,00	0,00	0,00	0,00	0,00		
85228			Usługi opiekuńcze i specjalistyczne usługi opiekuńcze	20 000,00	20 000,00	20 000,00	20 000,00	0,00	0,00	0,00	0,00	0,00	0,00	0,00	0,00	0,00	0,00		
		4110	Składki na ubezpieczenia społeczne	5 000,00	5 000,00	5 000,00	5 000,00	0,00	0,00	0,00	0,00	0,00	0,00	0,00	0,00	0,00	0,00		
		4170	Wynagrodzenia bezosobowe	15 000,00	15 000,00	15 000,00	15 000,00	0,00	0,00	0,00	0,00	0,00	0,00	0,00	0,00	0,00	0,00		
85295			Pozostała działalność	300 000,00	300 000,00	300 000,00	300 000,00	0,00	0,00	300 000,00	0,00	0,00	0,00	0,00	0,00	0,00	0,00		
		3110	Świadczenia społeczne	300 000,00	300 000,00	300 000,00	300 000,00	0,00	0,00	300 000,00	0,00	0,00	0,00	0,00	0,00	0,00	0,00		
853			Pozostałe zadania w zakresie polityki społecznej	729 567,00	729 567,00	729 567,00	729 567,00	14 000,00	0,00	0,00	582 567,00	0,00	0,00	0,00	0,00	0,00	0,00		
85395			Pozostała działalność	729 567,00	729 567,00	729 567,00	729 567,00	14 000,00	0,00	0,00	582 567,00	0,00	0,00	0,00	0,00	0,00	0,00		
		3117	Świadczenia społeczne	15 300,00	15 300,00	15 300,00	15 300,00	0,00	0,00	0,00	0,00	0,00	0,00	0,00	0,00	0,00	0,00		
		3119	Świadczenia społeczne	2 700,00	2 700,00	2 700,00	2 700,00	0,00	0,00	0,00	0,00	0,00	0,00	0,00	0,00	0,00	0,00		
		4010	Wynagrodzenia osobowe pracowników	110 000,00	110 000,00	110 000,00	110 000,00	0,00	0,00	0,00	0,00	0,00	0,00	0,00	0,00	0,00	0,00		
		4017	Wynagrodzenia osobowe pracowników	43 131,00	43 131,00	43 131,00	43 131,00	0,00	0,00	0,00	0,00	0,00	0,00	0,00	0,00	0,00	0,00		
		4019	Wynagrodzenia osobowe pracowników	7 611,00	7 611,00	7 611,00	7 611,00	0,00	0,00	0,00	0,00	0,00	0,00	0,00	0,00	0,00	0,00		
		4047	Dodatki wynagrodzenie roczne	1 020,00	1 020,00	1 020,00	1 020,00	0,00	0,00	0,00	0,00	0,00	0,00	0,00	0,00	0,00	0,00		
		4049	Dodatki wynagrodzenie roczne	180,00	180,00	180,00	180,00	0,00	0,00	0,00	0,00	0,00	0,00	0,00	0,00	0,00	0,00		
		4110	Składki na ubezpieczenia społeczne	20 000,00	20 000,00	20 000,00	20 000,00	0,00	0,00	0,00	0,00	0,00	0,00	0,00	0,00	0,00	0,00		
		4117	Składki na ubezpieczenia społeczne	7 375,00	7 375,00	7 375,00	7 375,00	0,00	0,00	0,00	0,00	0,00	0,00	0,00	0,00	0,00	0,00		
		4119	Składki na ubezpieczenia społeczne	1 302,00	1 302,00	1 302,00	1 302,00	0,00	0,00	0,00	0,00	0,00	0,00	0,00	0,00	0,00	0,00		
		4120	Składki na Fundusz Pracy	3 000,00	3 000,00	3 000,00	3 000,00	0,00	0,00	0,00	0,00	0,00	0,00	0,00	0,00	0,00	0,00		
		4127	Składki na Fundusz Pracy	1 003,00	1 003,00	1 003,00	1 003,00	0,00	0,00	0,00	0,00	0,00	0,00	0,00	0,00	0,00	0,00		
		4129	Składki na Fundusz Pracy	177,00	177,00	177,00	177,00	0,00	0,00	0,00	0,00	0,00	0,00	0,00	0,00	0,00	0,00		
		4140	Wpłaty na Państwowy Fundusz Rehabilitacji Osób Niepełnosprawnych	6 000,00	6 000,00	6 000,00	6 000,00	6 000,00	0,00	0,00	0,00	0,00	0,00	0,00	0,00	0,00	0,00		
		4177	Wynagrodzenia bezosobowe	82 025,00	82 025,00	82 025,00	82 025,00	0,00	0,00	0,00	82 025,00	0,00	0,00	0,00	0,00	0,00	0,00		
		4179	Wynagrodzenia bezosobowe	14 475,00	14 475,00	14 475,00	14 475,00	0,00	0,00	0,00	14 475,00	0,00	0,00	0,00	0,00	0,00	0,00		
		4217	Zakup materiałów i wyposażenia	161 925,00	161 925,00	161 925,00	161 925,00	0,00	0,00	0,00	161 925,00	0,00	0,00	0,00	0,00	0,00	0,00		
		4219	Zakup materiałów i wyposażenia	47 767,00	47 767,00	47 767,00	47 767,00	0,00	0,00	0,00	47 767,00	0,00	0,00	0,00	0,00	0,00	0,00		
		4247	Zakup pomocy naukowych, dydaktycznych i książek	47 175,00	47 175,00	47 175,00	47 175,00	0,00	0,00	0,00	47 175,00	0,00	0,00	0,00	0,00	0,00	0,00		
		4249	Zakup pomocy naukowych, dydaktycznych i książek	8 325,00	8 325,00	8 325,00	8 325,00	0,00	0,00	0,00	8 325,00	0,00	0,00	0,00	0,00	0,00	0,00		

Ziel	Rozdział	§	Nazwa	Plan	z tego:										Wydatki				z tego:		
					Wydatki bieżące		z tego:				z tego:				Wydatki mąjątkowe	inwestycje i zakupy inwestycyjne	w tym:	na programy finansowane z udziałem środków, o których mowa w art. 5 ust. 1 pkt 2 i 3,			
					Wydatki bieżące	Wydatki bieżące	wynagrodzenia i składki od nich naliczane	Wydatki związane z realizacją ich statutowych zadań	dotacje na zadania bieżące	świadczenia na rzecz osób fizycznych	wydatki na programy finansowane z udziałem środków, o których mowa w art. 5 ust. 1 pkt 2 i 3	wypłaty z tytułu poręczeń i gwarancji	obsługa długu	inwestycje i zakupy inwestycyjne				w tym:	inwestycje i zakupy inwestycyjne	zakup i objęcie akcji i udziałów oraz wniesienie wkładów do spółek prawa handlowego.	
1	2	3	4	5	6	7	8	9	10	11	12	13	14	15	16	17	18				
		4307	Zakup usług pozostałych	101 214,00	101 214,00	0,00	0,00	0,00	0,00	0,00	0,00	0,00	0,00	0,00	0,00	0,00	0,00	0,00			
		4309	Zakup usług pozostałych	17 861,00	17 861,00	0,00	0,00	0,00	0,00	0,00	17 861,00	0,00	0,00	0,00	0,00	0,00	0,00	0,00			
		4357	Zakup usług dostępu do sieci Internet	12 750,00	12 750,00	0,00	0,00	0,00	0,00	0,00	12 750,00	0,00	0,00	0,00	0,00	0,00	0,00	0,00			
		4359	Zakup usług dostępu do sieci Internet	2 250,00	2 250,00	0,00	0,00	0,00	0,00	0,00	2 250,00	0,00	0,00	0,00	0,00	0,00	0,00	0,00			
		4437	Różne opłaty i składki	5 950,00	5 950,00	0,00	0,00	0,00	0,00	0,00	5 950,00	0,00	0,00	0,00	0,00	0,00	0,00	0,00			
		4439	Różne opłaty i składki	1 050,00	1 050,00	0,00	0,00	0,00	0,00	0,00	1 050,00	0,00	0,00	0,00	0,00	0,00	0,00	0,00			
		4440	Opłaty na zakładowy fundusz świadczeń socjalnych	8 000,00	8 000,00	8 000,00	0,00	0,00	8 000,00	0,00	0,00	0,00	0,00	0,00	0,00	0,00	0,00	0,00			
00			Gospodarka komunalna i ochrona środowiska	5 395 238,00	1 650 492,00	1 650 492,00	144 500,00	1 505 992,00	35 100,00	0,00	0,00	0,00	0,00	0,00	3 709 646,00	3 709 646,00	0,00	0,00			
	90001		Gospodarka ściekowa i ochrona wód	3 834 746,00	125 100,00	90 000,00	0,00	90 000,00	35 100,00	0,00	0,00	0,00	0,00	0,00	3 709 646,00	3 709 646,00	0,00	0,00			
	2650		Dotacja przedmiotowa z budżetu dla samorządowego zakładu budżetowego	35 100,00	35 100,00	0,00	0,00	0,00	35 100,00	0,00	0,00	0,00	0,00	0,00	0,00	0,00	0,00	0,00			
	4260		Zakup energii	40 000,00	40 000,00	40 000,00	0,00	0,00	40 000,00	0,00	0,00	0,00	0,00	0,00	0,00	0,00	0,00	0,00			
	4300		Zakup usług pozostałych	10 000,00	10 000,00	10 000,00	0,00	0,00	10 000,00	0,00	0,00	0,00	0,00	0,00	0,00	0,00	0,00	0,00			
	4430		Różne opłaty i składki	40 000,00	40 000,00	40 000,00	0,00	0,00	40 000,00	0,00	0,00	0,00	0,00	0,00	0,00	0,00	0,00	0,00			
	6057		Wydatki inwestycyjne jednostek budżetowych	2 174 782,00	0,00	0,00	0,00	0,00	40 000,00	0,00	0,00	0,00	0,00	0,00	2 174 782,00	2 174 782,00	0,00	0,00			
	6059		Wydatki inwestycyjne jednostek budżetowych	1 534 864,00	0,00	0,00	0,00	0,00	10 000,00	0,00	0,00	0,00	0,00	0,00	1 534 864,00	1 534 864,00	0,00	0,00			
	90002		Gospodarka odpadami	600 000,00	600 000,00	600 000,00	144 500,00	455 500,00	0,00	0,00	0,00	0,00	0,00	0,00	0,00	0,00	0,00	0,00			
	4010		Wynagrodzenia osobowe pracowników	82 000,00	82 000,00	82 000,00	82 000,00	0,00	0,00	0,00	82 000,00	0,00	0,00	0,00	0,00	0,00	0,00	0,00			
	4040		Dotatkowe wynagrodzenie roczne	4 500,00	4 500,00	4 500,00	4 500,00	0,00	0,00	0,00	4 500,00	0,00	0,00	0,00	0,00	0,00	0,00	0,00			
	4100		Wynagrodzenia agencyjno-prowizyjne	43 000,00	43 000,00	43 000,00	43 000,00	0,00	0,00	0,00	43 000,00	0,00	0,00	0,00	0,00	0,00	0,00	0,00			
	4110		Składki na ubezpieczenia społeczne	13 000,00	13 000,00	13 000,00	13 000,00	0,00	0,00	0,00	13 000,00	0,00	0,00	0,00	0,00	0,00	0,00	0,00			
	4120		Składki na Fundusz Pracy	2 000,00	2 000,00	2 000,00	2 000,00	0,00	0,00	0,00	2 000,00	0,00	0,00	0,00	0,00	0,00	0,00	0,00			
	4300		Zakup usług pozostałych	455 500,00	455 500,00	455 500,00	455 500,00	0,00	0,00	0,00	455 500,00	0,00	0,00	0,00	0,00	0,00	0,00	0,00			
	90004		Utrzymanie zieleni w miastach i gminach	1 300,00	1 300,00	1 300,00	1 300,00	0,00	1 300,00	0,00	0,00	0,00	0,00	0,00	0,00	0,00	0,00	0,00			
	4210		Zakup materiałów i wyposażenia	800,00	800,00	800,00	800,00	0,00	800,00	0,00	0,00	0,00	0,00	0,00	0,00	0,00	0,00	0,00			
	4300		Zakup usług pozostałych	500,00	500,00	500,00	500,00	0,00	500,00	0,00	0,00	0,00	0,00	0,00	0,00	0,00	0,00	0,00			
	90005		Ochrona powietrza atmosferycznego i klimatu	50 000,00	50 000,00	50 000,00	50 000,00	0,00	50 000,00	0,00	0,00	0,00	0,00	0,00	0,00	0,00	0,00	0,00			
	4300		Zakup usług pozostałych	50 000,00	50 000,00	50 000,00	50 000,00	0,00	50 000,00	0,00	0,00	0,00	0,00	0,00	0,00	0,00	0,00	0,00			
	90013		Schroniska dla zwierząt	77 000,00	77 000,00	77 000,00	77 000,00	0,00	77 000,00	0,00	0,00	0,00	0,00	0,00	0,00	0,00	0,00	0,00			
	4300		Zakup usług pozostałych	77 000,00	77 000,00	77 000,00	77 000,00	0,00	77 000,00	0,00	0,00	0,00	0,00	0,00	0,00	0,00	0,00	0,00			

Dział	Rozdział	§	Nazwa	Plan	Z tego:							Z tego:							Z tego:		
					Wydávki bieżące	Wydávki jednostek budżetowych	Wydávki związane z realizacją zadań, zadań, zadań		dotacje na zadania bieżące	Świadczenia na rzecz osób fizycznych;	wydatki na programy finansowane z udziałem środków, o których mowa w art. 5 ust. 1 pkt 2 i 3;	wypłaty z tytułu poręczeń i gwarancji	obsługa długu	Wydávki majątkowe	inwestycje i zakupy inwestycyjne	z tego:					
							wynagrodzenia i składki od nich naliczane	wydávki związane z realizacją zadań, zadań, zadań								wydatki na programy finansowane z udziałem środków, o których mowa w art. 5 ust. 1 pkt 2 i 3;	na programy finansowane z udziałem środków, o których mowa w art. 5 ust. 1 pkt 2 i 3;	zakup i objęcie akcji, udziałów oraz wniesienie wkładów do spółek prawa handlowego.			
1	2	3	4	5	6	7	8	9	10	11	12	13	14	15	16	17	18				
90015			Oświetlenie ulic, placów i dróg	792 192,00	792 192,00	792 192,00	0,00	792 192,00	0,00	0,00	0,00	0,00	0,00	0,00	0,00	0,00	0,00	0,00			
4260			Zakup energii	650 000,00	650 000,00	650 000,00	0,00	650 000,00	0,00	0,00	0,00	0,00	0,00	0,00	0,00	0,00	0,00	0,00			
4300			Zakup usług pozostałych	142 192,00	142 192,00	142 192,00	0,00	142 192,00	0,00	0,00	0,00	0,00	0,00	0,00	0,00	0,00	0,00	0,00			
90019			Wpływy i wydatki związane z gromadzeniem środków z opłat i kar za korzystanie ze środowiska	40 000,00	40 000,00	40 000,00	0,00	40 000,00	0,00	0,00	0,00	0,00	0,00	0,00	0,00	0,00	0,00	0,00			
4300			Zakup usług pozostałych	40 000,00	40 000,00	40 000,00	0,00	40 000,00	0,00	0,00	0,00	0,00	0,00	0,00	0,00	0,00	0,00	0,00			
921			Kultura i ochrona dziedzictwa narodowego	290 710,00	290 710,00	290 710,00	0,00	290 710,00	223 710,00	0,00	0,00	0,00	0,00	0,00	0,00	0,00	0,00	0,00			
92105			Pozostałe zadania w zakresie kultury	30 000,00	30 000,00	30 000,00	0,00	30 000,00	30 000,00	0,00	0,00	0,00	0,00	0,00	0,00	0,00	0,00	0,00			
2820			Dotacja celowa z budżetu na finansowanie lub dofinansowanie zadań zleconych do realizacji stowarzyszeniom	30 000,00	30 000,00	30 000,00	0,00	30 000,00	30 000,00	0,00	0,00	0,00	0,00	0,00	0,00	0,00	0,00	0,00			
92109			Domy i ośrodki kultury, świetlice i kluby	52 000,00	52 000,00	52 000,00	0,00	52 000,00	0,00	0,00	0,00	0,00	0,00	0,00	0,00	0,00	0,00	0,00			
4210			Zakup materiałów i wyposażenia	5 000,00	5 000,00	5 000,00	0,00	5 000,00	0,00	0,00	0,00	0,00	0,00	0,00	0,00	0,00	0,00	0,00			
4260			Zakup energii	12 000,00	12 000,00	12 000,00	0,00	12 000,00	0,00	0,00	0,00	0,00	0,00	0,00	0,00	0,00	0,00	0,00			
4300			Zakup usług pozostałych	35 000,00	35 000,00	35 000,00	0,00	35 000,00	0,00	0,00	0,00	0,00	0,00	0,00	0,00	0,00	0,00	0,00			
92116			Biblioteki	193 710,00	193 710,00	193 710,00	0,00	193 710,00	193 710,00	0,00	0,00	0,00	0,00	0,00	0,00	0,00	0,00	0,00			
2480			Dotacja podmiotowa z budżetu dla samorządowej instytucji kultury	193 710,00	193 710,00	193 710,00	0,00	193 710,00	193 710,00	0,00	0,00	0,00	0,00	0,00	0,00	0,00	0,00	0,00			
92120			Ochrona zabytków i opieka nad zabytkami	15 000,00	15 000,00	15 000,00	0,00	15 000,00	0,00	0,00	0,00	0,00	0,00	0,00	0,00	0,00	0,00	0,00			
4300			Zakup usług pozostałych	15 000,00	15 000,00	15 000,00	0,00	15 000,00	0,00	0,00	0,00	0,00	0,00	0,00	0,00	0,00	0,00	0,00			
926			Kultura fizyczna	352 226,00	352 226,00	352 226,00	0,00	352 226,00	130 000,00	0,00	0,00	0,00	0,00	0,00	0,00	0,00	0,00	0,00			
92601			Obiekty sportowe	179 147,00	179 147,00	179 147,00	0,00	179 147,00	130 547,00	0,00	0,00	0,00	0,00	0,00	0,00	0,00	0,00	0,00			
4010			Wynagrodzenia osobowe pracowników	15 700,00	15 700,00	15 700,00	0,00	15 700,00	0,00	0,00	0,00	0,00	0,00	0,00	0,00	0,00	0,00	0,00			
4040			Dotatkowe wynagrodzenie roczne	1 200,00	1 200,00	1 200,00	0,00	1 200,00	0,00	0,00	0,00	0,00	0,00	0,00	0,00	0,00	0,00	0,00			
4110			Składki na ubezpieczenia społeczne	5 000,00	5 000,00	5 000,00	0,00	5 000,00	0,00	0,00	0,00	0,00	0,00	0,00	0,00	0,00	0,00	0,00			
4120			Składki na Fundusz Pracy	700,00	700,00	700,00	0,00	700,00	0,00	0,00	0,00	0,00	0,00	0,00	0,00	0,00	0,00	0,00			
4170			Wynagrodzenia bezosobowe	26 000,00	26 000,00	26 000,00	0,00	26 000,00	0,00	0,00	0,00	0,00	0,00	0,00	0,00	0,00	0,00	0,00			
4210			Zakup materiałów i wyposażenia	25 000,00	25 000,00	25 000,00	0,00	25 000,00	0,00	0,00	0,00	0,00	0,00	0,00	0,00	0,00	0,00	0,00			
4260			Zakup energii	75 000,00	75 000,00	75 000,00	0,00	75 000,00	0,00	0,00	0,00	0,00	0,00	0,00	0,00	0,00	0,00	0,00			
4300			Zakup usług pozostałych	30 000,00	30 000,00	30 000,00	0,00	30 000,00	0,00	0,00	0,00	0,00	0,00	0,00	0,00	0,00	0,00	0,00			
4440			Opłaty na zakładowy fundusz świadczeń socjalnych	547,00	547,00	547,00	0,00	547,00	0,00	0,00	0,00	0,00	0,00	0,00	0,00	0,00	0,00	0,00			
92605			Zadania w zakresie kultury fizycznej	130 000,00	130 000,00	130 000,00	0,00	130 000,00	130 000,00	0,00	0,00	0,00	0,00	0,00	0,00	0,00	0,00	0,00			

Dział	Rozdział	§	Nazwa	Plan	Wydatki bieżące	z tego:				z tego:							
						wydatki jednostek budżetowych,	wygodrodzenia i składki od nich naliczane	Wydatki związane z realizacją ich statutowych zadań;	dotacje na zadania bieżące	świadczenia na rzecz osób fizycznych;	wydatki na programy finansowane z udziałem środków, o których mowa w art. 5 ust. 1 pkt 2 i 3	wypłaty z tytułu poręczeń i gwarancji	obsługa długu	Wydatki majątkowe	inwestycje i zakupy inwestycyjne	z tym: w tym:	zakup i objęcie akcji i udziałów oraz wniesienie wkładów do spółek prawa handlowego.
1	2	3	4	5	6	7	8	9	10	11	12	13	14	15	16	17	18
		2820	Dotacja celowa z budżetu na finansowanie lub dofinansowanie zadań zleconych do realizacji, stowarzyszeniom	130 000,00	130 000,00	0,00	0,00	0,00	130 000,00	0,00	0,00	0,00	0,00	0,00	0,00	0,00	0,00
92695			Pozostała działalność	53 079,00	53 079,00	53 079,00	0,00	53 079,00	0,00	0,00	0,00	0,00	0,00	0,00	0,00	0,00	0,00
		4210	Zakup materiałów i wyposażenia	23 079,00	23 079,00	23 079,00	0,00	23 079,00	0,00	0,00	0,00	0,00	0,00	0,00	0,00	0,00	0,00
		4240	Zakup pomocy naukowych, dydaktycznych i książek	1 000,00	1 000,00	1 000,00	0,00	1 000,00	0,00	0,00	0,00	0,00	0,00	0,00	0,00	0,00	0,00
		4300	Zakup usług pozostałych	27 000,00	27 000,00	27 000,00	0,00	27 000,00	0,00	0,00	0,00	0,00	0,00	0,00	0,00	0,00	0,00
		4430	Różne opłaty i składki	2 000,00	2 000,00	2 000,00	0,00	2 000,00	0,00	0,00	0,00	0,00	0,00	0,00	0,00	0,00	0,00
Wydatki razem:				30 017 512,00	25 959 866,00	19 538 582,00	12 955 151,00	6 683 431,00	1 381 006,00	3 835 711,00	582 567,00	0,00	622 000,00	4 057 646,00	4 057 646,00	4 057 646,00	0,00

PRZEWODNICZĄCY
RADY GMINY
Robert Pokrzywiński

Limity wydatków na wieloletnie przedsięwzięcia planowane do poniesienia w 2014 roku

Lp.	Dział	Rozdz.	Nazwa przedsięwzięcia	Łączne nakłady finansowe	Planowane wydatki						Jednostka org. realizująca zadanie lub koordynująca program
					rok budżetowy 2014 (8+9+10+11)	w tym źródła finansowania					
						dochody własne jst	kredyty i pożyczki	w tym: kredyty i pożyczki zaciągnięte na realizację zadania pod refundację wydatków	dotacje i środki pochodzące z innych źr.	środki wymienione w art. 5 ust. 1 pkt 2 i 3 u.f.p.	
1	2	3	4	5	6	7	8	9	10	11	12
1	710	71004	wykonanie planów zagospodarowania przestrzennego (2012-2016)	457 500,00	100 000,00	100 000,00			A. B. C. D.		UG
			wydatki bieżące	457 500,00	100 000,00	100 000,00					
			wydatki majątkowe								
2	720	72095	"e-świętokrzyskie rozbudowa infrastruktury informatycznej JST (2010-2014)	308 508,00	263 000,00	39 450,00			A. B. C. D.	223 550,00	UMWŚ
			wydatki bieżące								
			wydatki majątkowe	308 508,00	263 000,00	39 450,00				223 550,00	
	720	72 095	e-świętokrzyskie Budowa systemu Informacji Przestrzennej Województwa Świętokrzyskiego (2010-2014)	85 000,00	85 000,00	19 900,00			A. B. C. D.	65 100,00	UMWŚ
			wydatki bieżące								
			wydatki majątkowe	85 000,00	85 000,00	19 900,00				65 100,00	
4	853	85395	"Moja firma - mój sukces" (2012-2014)	608 094,00	34 200,00				A. 5 130 B. C. D.	29 070,00	UG
			wydatki bieżące	608 094,00	34 200,00				5 130,00	29 070,00	
			wydatki majątkowe								
5	853	85395	"Nowe perspektywy" (2013-2015)	654 360,00	298 275,00				A. 44741 B. C. D.	253 534,00	UG
			wydatki bieżące	633 760,00	298 275,00				44 741,00	253 534,00	
			wydatki majątkowe	20 600,00							
6	853	85395	"przeciwdziałanie wykluczeniu cyfrowemu na terenie Gminy Miedziana Góra" (2013-2021)	390 392,00	250 092,00	19 192,00			A. 34 635 B. C. D.	196 265,00	UG
			wydatki bieżące	390 392,00	250 092,00	19 192,00			34 635,00	196 265,00	
			wydatki inwestycyjne								
7	900	90001	rozbudowa oczyszczalni ścieków w Kostomłotach Drugich (2009-2017)	9 870 000,00	3 709 646,00	1 534 864,00			A. B. C. D.	2 174 782,00	UG
			wydatki bieżące								
			wydatki majątkowe	9 870 000,00	3 709 646,00	1 534 864,00				2 174 782,00	
8	926	92695	trasy rowerowe w Polsce Wschodniej (2014-2019)	24 699,00	9 879,00	9 879,00			A. B. C. D.		UG
			wydatki bieżące	24 699,00	9 879,00	9 879,00					
			wydatki majątkowe								
Ogółem wydatki bieżące				2 114 445,00	692 446,00	129 071,00			84 506,00	478 869,00	
Ogółem wydatki majątkowe				10 284 108,00	4 057 646,00	1 594 214,00				2 463 432,00	
Razem				12 398 553,00	4 750 092,00	1 723 285,00			84 506,00	2 942 301,00	x

* Wybrać odpowiednie oznaczenie źródła finansowania:

- A. Dotacje i środki z budżetu państwa (np. od wojewody, MEN, UKFiS, ...)
B. Środki i dotacje otrzymane od innych jst oraz innych jednostek zaliczanych do sektora finansów publicznych
C. Inne źródła
D. Inne źródła

PRZEWODNICZĄCY
RADY GMINY
Robert Pokrzywiński

Wydatki na programy i projekty realizowane ze środków pochodzących z budżetu Unii Europejskiej oraz innych źródeł zagranicznych, niepodlegających zwrotowi na 2014 rok

L.p.	Projekt	Okres realizacji zadania	Jednostka org. realizująca zadanie lub koordynująca program	Dział	Rozdział	Przewidywane nakłady i źródła finansowania		Wydatki w roku budżetowym 2014
						źródło	kwota	
1	2	3	4	5	6	7	8	9
1	Program: Regionalny Program Operacyjny Województwa Świętokrzyskiego na lata 2007-2013 Priorytet: "Wsparcie innowacyjności, budowa społeczeństwa informacyjnego oraz wzrost potencjału inwestycyjnego regionu" Działanie: "Budowa infrastruktury społeczeństwa informacyjnego Projekt: Indywidualny Projekt Kluczowy "e-świętokrzyskie rozbudowa Infrastruktury Informatycznej JST"	2010-2014	UMWŚ	720	72095	Wartość zadania: Wydatki bieżące: - środki z budżetu j.s.t. - środki z budżetu krajowego - środki z UE oraz innych źródeł zagranicznych Wydatki majątkowe: - środki z budżetu j.s.t. - środki z budżetu krajowego - środki z UE oraz innych źródeł zagranicznych w tym: kredyty i pożyczki zaciągane na wydatki refundowane ze środków UE	308 508	263 000 39 450
2	Program: Regionalny Program Operacyjny Województwa Świętokrzyskiego na lata 2007-2013 Priorytet: "Wsparcie innowacyjności, budowa społeczeństwa informacyjnego oraz wzrost potencjału inwestycyjnego regionu" Działanie: "Budowa infrastruktury społeczeństwa informacyjnego Projekt: Indywidualny Projekt Kluczowy "e-świętokrzyskie Budowa Systemu Informacji Przestrzennej Województwa Świętokrzyskiego"	2010-2014	UMWŚ	720	72095	Wartość zadania: Wydatki bieżące: - środki z budżetu j.s.t. - środki z budżetu krajowego - środki z UE oraz innych źródeł zagranicznych Wydatki majątkowe: - środki z budżetu j.s.t. - środki z budżetu krajowego - środki z UE oraz innych źródeł zagranicznych w tym: kredyty i pożyczki zaciągane na wydatki refundowane ze środków UE	85 000	85 000 19 900 65 100

1	2	3	4	5	6	7	8	9
3	Program: Program Operacyjny Kapitał Ludzki Priorytet: Rynek pracy otwarty dla wszystkich, Działanie: Wsparcie oraz promocja przedsiębiorczości i samozatrudnienia. Projekt: "Moja firma - mój sukces"	2012-2014	UG	853	85395	Wartość zadania: Wydatki bieżące: - środki z budżetu j.s.t. - środki z budżetu krajowego - środki z UE oraz innych źródeł zagranicznych Wydatki majątkowe: - środki z budżetu j.s.t. - środki z budżetu krajowego - środki z UE oraz innych źródeł zagranicznych w tym: kredyty i pożyczki zaciągane na wydatki refundowane ze środków UE	608 094 608 094 91 214 516 880	34 200 34 200 5 130 29 070
4	Program: Program Operacyjny Kapitał Ludzki Priorytet: "Rozwój kształcenia i kompetencji w regionach" Poddziałanie: "Wyrównywanie szans edukacyjnych uczniów z grup o utrudnionym dostępie do edukacji oraz zmniejszenie różnic w jakości usług edukacyjnych" Projekt: " Nowe perspektywy"	2013-2015	UG	853	85395	Wartość zadania: Wydatki bieżące: - środki z budżetu j.s.t. - środki z budżetu krajowego - środki z UE oraz innych źródeł zagranicznych Wydatki majątkowe: - środki z budżetu j.s.t. - środki z budżetu krajowego - środki z UE oraz innych źródeł zagranicznych w tym: kredyty i pożyczki zaciągane na wydatki refundowane ze środków UE	654 360 633 760 95 064 538 696 20 600 3 090 17 510	298 275 298 275 44 741 253 534
5	Program: Program Operacyjny Innowacyjna Gospodarka Priorytet: "Społeczeństwo informacyjne – zwiększenie innowacyjności gospodarki" Działanie: " Przeciwdziałanie wykluczeniu cyfrowemu - elchclusion" Projekt: " Przeciwdziałanie wykluczeniu cyfrowemu na terenie Gminy Miedziana Góra"	2013-2021	UG	853	85395	Wartość zadania: Wydatki bieżące: - środki z budżetu j.s.t. - środki z budżetu krajowego - środki z UE oraz innych źródeł zagranicznych Wydatki majątkowe: - środki z budżetu j.s.t. - środki z UE oraz innych źródeł zagranicznych	390 392 390 392 114 492 41 385 234 515	250 092 250 092 19 192 34 635 196 265

						w tym: kredyty i pożyczki zaciągane na wydatki refundow...			
						środków UE			
1	2	3	4	5	6	7	8	9	
6	Program: Regionalny Program Operacyjny Województwa Świętokrzyskiego na lata 2007-2016 Priorytet: Rozwój Infrastruktury ochrony Środowiska i energetycznej" Działanie: "Rozwój regionalnej infrastruktury ochrony środowiska i energetycznej" Projekt: Budowa systemu kanalizacji sanitarnej w gminie Międziana Góra Etap III. Zad. 4 Kostomyśl i II, rozbudowa oczyszczalni ścieków"	2009-2017	UG	900	90001	Wartość zadania: Wydatki bieżące: - środki z budżetu j.s.t. - środki z budżetu krajowego - środki z UE oraz innych źródeł zagranicznych Wydatki majątkowe: - środki z budżetu j.s.t. - środki z budżetu krajowego - środki z UE oraz innych źródeł zagranicznych w tym: kredyty i pożyczki zaciągane na wydatki refundowane ze środków UE	9 870 000 3 948 000 5 922 000	3 709 646 1 534 864 2 174 782	
	Ogółem wydatki Wydatki bieżące: - środki z budżetu j.s.t. - środki z budżetu krajowego - środki z UE oraz innych źródeł zagranicznych w tym: kredyty i pożyczki zaciągane na wydatki refundowane ze środków UE Wydatki majątkowe: - środki z budżetu j.s.t. - środki z budżetu krajowego - środki z UE oraz innych źródeł zagranicznych w tym: kredyty i pożyczki zaciągane na wydatki refundowane ze środków UE					- środki z UE oraz innych źródeł zagranicznych w tym: kredyty i pożyczki zaciągane na wydatki refundowane ze środków UE	11 916 354 1 632 246 114 492 227 663 1 290 091 1 028 4108 4 014 176 3 090 6 266 842	4 640 213 582 567 19 192 84 506 478 869 4 057 646 1 594 214 2 463 432	

PRZEWODNICZĄCY
RADY GMINY

Robert Pobrzuwiński

Przychody i rozchody budżetu w 2014 r.

w złotych

Lp.	Treść	Klasyfikacja §	Kwota 2014 r.
1	2	3	4
Przychody ogółem:			922 759,00
1.	Kredyty	§ 952	
2.	Pożyczki	§ 952	
3.	Pożyczki na finansowanie zadań realizowanych z udziałem środków pochodzących z budżetu UE	§ 903	
4.	Spląty pożyczek udzielonych	§ 951	
5.	Prywatyzacja majątku jst	§ 941 do 944	
6.	Nadwyżka budżetu z lat ubiegłych	§ 957	
7.	Inne papiery wartościowe (obligacje komunalne)	§ 931	
8.	Inne źródła (wolne środki)	§ 950	922 759,00
9.	Przelewy z rachunku lokat	§ 994	
Rozchody ogółem:			1 415 780,00
1.	Spląty kredytów	§ 992	661 986,00
1.1	w tym spląty kredytów otrzymanych na finansowanie zadań realizowanych z udziałem środków pochodzących z budżetu UE	§ 992	
2.	Spląty pożyczek	§ 992	753 794,00
2a.	Spląty pożyczek	§ 992	
3.	Spląty pożyczek otrzymanych na finansowanie zadań realizowanych z udziałem środków pochodzących z budżetu UE	§ 963	
4.	Udzielone pożyczki	§ 991	
5.	Lokaty	§ 994	
6.	Wykup innych papierów wartościowych (obligacji komunalnych)	§ 982	
7.	Rozchody z tytułu innych rozliczeń	§ 995	

PRZEWODNICZĄCY
RADY GMINY
Robert Pokrzywiński

Dochody i wydatki związane z realizacją zadań z zakresu administracji rządowej i innych zadań zleconych odrębnymi ustawami w 2014 r.

w złotych

Dział	Rozdział	§	2010	Wydatki na 2013 r.	z tego:				z tego:				z tego:			16		
					6	7	8		9	10	11	12	13	14			15	
							Wydatki bieżące	Wydatki bieżące						Wydatki bieżące	Wydatki bieżące			Wydatki bieżące
750	75011	2010	58 391,00	58 391,00		58 391,00												
751	75101	2010	1 854,00	1 854,00		1 440,00	414,00											
852	85212	2010	2 751 292,00	2 751 292,00		146 000,00	18 800,00	2 586 492,00										
852	85213	2010	13 753,00	13 753,00		13 753,00	13 753,00											
Ogółem			2 825 290,00	2 825 290,00		205 831,00	32 967,00	2 586 492,00										

PRZEWODNICZĄCY
RADY GMINY
Robert Pokrzywiński

Załącznik nr 7
do uchwały nr XXXI/259/13
Rady Gminy Miedziana Góra
z dnia 30 grudnia 2013 roku

Plan przychodów i kosztów samorządowych zakładów budżetowych na 2014 r.

w złotych

Lp.	Wyszczególnienie	Dział	Rozdział	Stan środków obrotowych na początek roku	Przychody						Wydatki			Stan środków obrotowych na koniec roku
					ogółem	przedmiotowa		na pierwsze wyposażenie	celowa na zadania realizowane z udziałem środków UE	celowa na inwestycje	ogółem	w tym:		
						kwota netto	VAI					wpłata do budżetu	wydatki majątkowe	
				6	7	8	9	10	11	12	13	14	15	
1														
1	ZGK	400	40001		40 000						40 000			
2		400	40002		1 150 000						1 150 000			
3		400	40004		90 000						90 000			
4		600	60016		200 000						200 000			
5		700	70005		84 000						84 000			
6		900	90001		600 000	32 500	2 600				600 000			
8		900	90003		70 000						70 000			
10		900	90095		100 000						100 000			
	Ogółem				2 334 000	32 500	2 600				2 334 000			

PRZEWODNICZĄCY
RADY GMINY

Robert Pokrzywiński

Plan przychodów i kosztów samorządowych zakładów budżetowych na 2014 r.

Lp.	Wyszczególnienie	Dział	Rozdział	Stan środków obrotowych na początek roku	Przychody							Wydanki		Stan środków obrotowych na koniec roku
					ogółem	przedmiotowa		w tym: dotacja z budżetu			ogółem	w tym:		
						kwota netto	VAT	na pierwsze wyposzczenie	celowa na zadania realizowane z udziałem środków UE	celowa na inwestycje		wpłata do budżetu	wydatki majątkowe	
1	2	3	4	5	6	7	8	9	10	11	12	13	14	15
1	ZGK	400	40001		40 000						40 000			
2		400	40002		1 150 000						1 150 000			
3		400	40004		90 000						90 000			
4		600	60016		200 000						200 000			
5		700	70005		84 000						84 000			
6		900	90001		600 000	32 500	2 600				600 000			
8		900	90003		70 000						70 000			
10		900	90095		100 000						100 000			
Ogółem					2 334 000	32 500	2 600				2 334 000			

PRZEWODNICZĄCY
RADY GMINY
Robert Pokrzywiński

w złotych

**Plan dochodów gromadzonych na wydzielonym rachunku jednostki budżetowej
i wydatki nimi finansowane w 2014 r.**

w złotych

Lp.	Wyszczególnienie	Dział	Rozdział	Stan środków finansowych na początek roku	Dochody	Wydatki	Stan środków finansowych na koniec roku
1	2	3	4	5	6	7	8
1	Zespół Szkół w Kostomłotach - dochody własne	801	80101	0	30 000	30 000	0
2	Zespół Szkół w Kostomłotach - dożywianie	801	80148	0	340 000	340 000	0
3	Zespół Szkół w Ćmińsku - dochody własne	801	80101	0	15 000	15 000	0
4	Zespół Szkół w Ćmińsku - dożywianie	801	80148	0	172 400	172 400	0
5	Szkoła Podstawowa w Porzeczu	801	80 101	0	3 500	3 500	0
Ogółem					560 900	560 900	0

PRZEWODNICZĄCY
RADY GMINY
Robert Pokrzywiński

Dotacje przedmiotowe w 2014 roku

w złotych

Lp.	Dział	Rozdział	Nazwa jednostki otrzymującej dotacje	Zakres	Ogółem kwota dotacji
1	2	3	4	5	6
I. Dotacje dla jednostek sektora finansów publicznych					
1	900	90001	samorządowy zakład budżetowy pn.Zakład Gospodarki Komunalnej z siedzibą w Miedzianej Górze	dofinansowanie kosztów ścieków wg kalkulacji	35 100
II. Dotacje dla jednostek spoza sektora finansów publicznych					
Ogółem					35 100

PRZEWODNICZĄCY
RADY GMINY
Robert Pokrzywiński

Dotacje podmiotowe w 2014 roku

w złotych

Lp.	Dział	Rozdział	Nazwa jednostki otrzymującej dotacje	Zakres	Kwota dotacji
1	2	3	4	5	6
I. Dotacje dla jednostek sektora finansów publicznych					
1	851	85121	Samorządowy Ośrodek Zdrowia w Miedzianej Górze	remont pomieszczeń	13 000
2	851	85121	Samorządowy Ośrodek Zdrowia w Ćmińsku	remont pomieszczeń	12 000
3	921	92116	Gminna Biblioteka Publiczna w Miedzianej Górze	bieżące utrzymanie	193 710
					218 710
II. Dotacje dla jednostek spoza sektora finansów publicznych					
1	801	80104	Punkt Przedszkolny "Dolina Krasnoludków"	koszt pobytu dzieci z terenu gminy	57 120
2	801	80104	Przedszkole w Porzeczu	koszt pobytu dzieci z terenu gminy	92 600
3	801	80104	Niepubliczny Punkt Przedszkolny "Szalony Brzdąc" gm. Morawica	koszt pobytu dzieci z terenu gminy	1 000
4	801	80104	Niepubliczne Punkty Przedszkolne	koszt pobytu dzieci z terenu gminy	79 280
					230 000
Ogółem					448 710

PRZEWODNICZĄCY
RADY GMINY
Robert Pokrzywiński

Dotacje celowe w 2014 roku

w złotych

Lp.	Dział	Rozdział	Nazwa jednostki otrzymującej dotacje	Zakres	Kwota dotacji
1	2	3	4	5	6
I. Dotacje dla jednostek sektora finansów publicznych					
1	600	60004	Miasto Kielce	dofinansowanie usług pasażerskich na terenie gm. Miedziana Góra	437 196
2	801	80104	Gmina Zagnańsk	koszt pobytu dzieci z terenu naszej gminy w Przedszkolu w Tumlinie	160 000
					597 196
II. Dotacje dla jednostek spoza sektora finansów publicznych					
1	851	85154	wyłonione w konkursie	zadania w zakresie polityki przeciwdziałania alkoholizmowi	140 000
2	921	92105	wyłonione w konkursie	zadania w zakresie kultury	30 000
3	926	92605	kluby sportowe działające na terenie gminy Miedziana Góra	poprawa warunków uprawiania sportu oraz osiąganie lepszych wyników, promocja, dostęp do uprawiania różnych dyscyplin sportowych.	130 000
					300 000
Ogółem					897 196

PRZEWODNICZĄCY
RADY GMINY
Robert Pokrzywiński

Uchwała nr XXXI/258/13
Rady Gminy Miedziana Góra
z dnia 30 grudnia 2013 roku

w sprawie Wieloletniej Prognozy Finansowej Gminy Miedziana Góra na lata 2014- 2023.

Na podstawie art. 18 ust. 2 pkt. 15 ustawy z dnia 8 marca 1990 r o samorządzie gminnym (Dz. U.z 201 594. t.j.z późn. zm.) art. 226, art. 227, art 231 i art. 243 ustawy z dnia 27 sierpnia 2009r o finansach publicznych (Dz. U. 2013. 885. t.j.) uchwała się co następuje:

§ 1

Przyjmuje się Wieloletnią Prognozę Finansową Gminy na lata 2014- 2023 obejmującą:

1. dochody i wydatki bieżące budżetu Gminy, w tym wydatki:
 - a) na obsługę długu.
 - b) na planowane i realizowane przedsięwzięcia wieloletnie,
 - c) na wynagrodzenia i składki od nich naliczane,
 - d) związane z funkcjonowaniem organów Gminy;
2. dochody majątkowe, w tym dochody ze sprzedaży majątku oraz wydatki majątkowe;
3. wynik budżetu Gminy;
4. nadwyżkę budżetu Gminy przeznacza się na spłatę zaciągniętych kredytów;
5. przychody i rozchody budżetu Gminy; zgodnie z załącznikiem Nr 1.
6. objaśnienia przyjętych wartości z pkt 1-5, zgodnie z załącznikiem Nr 3.

§ 2

Ustala się wykaz wieloletnich przedsięwzięć Gminy zgodnie z załącznikiem Nr 2.

§ 3

Upoważnia się Wójta Gminy do:

1. zaciągania zobowiązań na wieloletnie przedsięwzięcia w granicach kwot określonych na zobowiązania w załączniku Nr 2,
2. przekazania uprawnień kierownikom jednostek budżetowych do zaciągania zobowiązań, o których mowa w pkt 1.

§ 4

Traci moc uchwała Nr XXIII/168/12 Rady Gminy Miedziana Góra z dnia 28 grudnia 2012 roku z późn. zm.

w sprawie Wieloletniej Prognozy Finansowej Gminy Miedziana Góra na lata 2013- 2021.

§ 5

Wykonanie uchwały powierza się Wójtowi Gminy.

§ 6

Uchwała wchodzi w życie z dniem podjęcia z mocą obowiązującą od 1 stycznia 2014 roku.

Załącznik nr 10 do protokołu nr XXXI
z sesji Rady Gminy Miedziana Góra
z dnia 30.12.2013.

11.11.2014

Wieloletnia Prognoza Finansowa

Wieloletnia Prognoza Finansowa
załącznik nr 1 do uchwały nr XXII/258/13
Rady Gminy Miedziana Góra
z dnia 30 grudnia 2013 roku

Dokument podpisany elektronicznie

Wyszczególnienie	Dochody ogółem	z tego:										w tym:								
		1.1	w tym:					z tytułu dotacji i środków przeznaczonych na cele bieżące	Dochody majątkowe	ze sprzedaży majątku	z tytułu dotacji oraz środków przeznaczonych na inwestycje									
			1.1.1	1.1.2	1.1.3	z podatku od nieruchomości	1.1.4					1.1.5	1.2	1.2.1	1.2.2					
Lp	1																			
Formula	[1..1]+[1.2]																			
2014	30 510 533,00	28 045 901,00	6 248 993,00	5 000,00	5 117 500,00	2 530 000,00	12 621 813,00	3 735 865,00	2 464 632,00	1 200,00	2 463 432,00									
2015	30 056 267,02	30 056 267,02	6 724 738,00	5 000,00	4 365 340,00	2 425 500,00	13 207 792,00	4 664 051,00	0,00	0,00	0,00									
2016	31 092 919,00	31 092 919,00	7 060 975,00	5 788,00	4 583 607,00	2 546 775,00	13 868 181,00	4 763 081,00	0,00	0,00	0,00									
2017	32 797 681,00	32 797 681,00	7 414 024,00	6 077,00	4 812 787,00	2 674 113,00	14 561 591,00	4 905 974,00	0,00	0,00	0,00									
2018	33 902 078,00	33 902 078,00	7 784 725,00	6 381,00	5 153 426,00	2 807 819,00	15 289 670,00	5 053 153,00	0,00	0,00	0,00									
2019	35 730 791,00	35 730 791,00	8 173 961,00	6 700,00	5 306 098,00	2 948 210,00	16 054 154,00	5 305 811,00	0,00	0,00	0,00									
2020	38 329 091,00	38 329 091,00	8 582 659,00	7 035,00	5 571 402,00	3 095 620,00	16 856 861,00	5 571 101,00	0,00	0,00	0,00									
2021	39 829 321,00	39 829 321,00	9 011 792,00	7 387,00	5 849 973,00	3 250 401,00	17 699 704,00	5 849 656,00	0,00	0,00	0,00									
2022	41 500 516,00	41 500 516,00	9 462 382,00	7 756,00	6 142 472,00	3 412 922,00	18 584 690,00	0,00	0,00	0,00	0,00									
2023	44 126 499,00	44 126 499,00	9 935 501,00	8 144,00	6 449 595,00	3 583 668,00	19 513 924,00	0,00	0,00	0,00	0,00									

Wyszczególnienie	z tego:							Wynik budżetu	
	Wydatków ogółem	Wydatki bieżące	z tytułu poręczeń i gwarancji	w tym:					Wydatki majątkowe
				Wydatki bieżące	z tytułu poręczeń i gwarancji	w tym:	w tym:		
Lp	2	2.1	2.1.1	2.1.1.1	2.1.2	2.1.3	2.1.3.1	2.2	3
Formuła	[2.1] + [2.2]								[1] - [2]
2014	30 017 512,00	25 959 866,00	0,00	0,00	0,00	622 000,00	622 000,00	4 057 646,00	483 021,00
2015	30 109 891,00	27 104 251,00	0,00	0,00	0,00	678 446,00	613 446,00	3 005 640,00	-53 623,98
2016	30 586 544,00	27 310 292,00	0,00	0,00	0,00	680 661,00	615 661,00	3 276 252,00	506 375,00
2017	31 657 901,00	27 651 237,00	0,00	0,00	0,00	622 161,00	552 107,00	4 006 664,00	1 139 780,00
2018	31 764 295,00	27 815 083,00	0,00	0,00	0,00	547 710,00	466 693,00	3 949 212,00	2 137 783,00
2019	33 593 008,00	28 247 901,00	0,00	0,00	0,00	401 871,00	309 889,00	5 345 107,00	2 137 783,00
2020	36 191 308,00	28 520 444,00	0,00	0,00	0,00	256 724,00	162 880,00	7 670 864,00	2 137 783,00
2021	39 090 371,00	28 839 156,00	0,00	0,00	0,00	151 481,00	86 481,00	10 251 215,00	738 950,00
2022	41 298 516,00	29 217 581,00	0,00	0,00	0,00	99 590,00	34 590,00	12 080 935,00	202 000,00
2023	43 924 499,00	29 626 955,00	0,00	0,00	0,00	72 194,00	7 194,00	14 297 544,00	202 000,00

Wyszczególnienie	Przychody budżetu	z tego:						w tym:	
		Nadwyżka budżetowa z lat ubiegłych	w tym:		Wolne środki, o których mowa w art. 217 ust.2 pkt 6 ustawy	w tym:			na pokrycie deficytu budżetu
			na pokrycie deficytu budżetu	4.1		4.2	4.2.1		
Lp	4	4.1	4.1.1	4.2	4.2.1	4.3	4.3.1	4.4	4.4.1
Formuła	$[4.1] + [4.2] + [4.3] + [4.4]$								
2014	922 759,00	0,00	0,00	922 759,00	0,00	0,00	0,00	0,00	0,00
2015	1 050 000,00	0,00	0,00	0,00	0,00	1 050 000,00	53 623,98	0,00	0,00
2016	750 000,00	0,00	0,00	0,00	0,00	750 000,00	0,00	0,00	0,00
2017	1 200 000,00	0,00	0,00	0,00	0,00	1 200 000,00	0,00	0,00	0,00
2018	0,00	0,00	0,00	0,00	0,00	0,00	0,00	0,00	0,00
2019	0,00	0,00	0,00	0,00	0,00	0,00	0,00	0,00	0,00
2020	0,00	0,00	0,00	0,00	0,00	0,00	0,00	0,00	0,00
2021	0,00	0,00	0,00	0,00	0,00	0,00	0,00	0,00	0,00
2022	0,00	0,00	0,00	0,00	0,00	0,00	0,00	0,00	0,00
2023	0,00	0,00	0,00	0,00	0,00	0,00	0,00	0,00	0,00

Wyszczególnienie	Rozchody budżetu	z tego:				Kwota długu	w tym:			Wskaźnik zadłużenia do dochodów ogółem	Wskaźnik zadłużenia do dochodów ogółem, o którym mowa w art. 170 ufp z 2005 r., bez uwzględnienia wyłączeń określonych w pkt 6.1.	Kwota zobowiązań wynikających z przejęcia przez jednostkę samorządu terytorialnego zobowiązań po likwidowanych i przekształcanych jednostkach zaliczanych do sektora finansów publicznych
		w tym:		Inne rozchody niezwiązane ze spłatą długu	Łączna kwota wyłączeń z ograniczeń długu określonych w art. 170 ust. 3 ufp z 2005 r. oraz w art. 36 ustawy o zmianie niektórych ustaw w związku z realizacją ustawy budżetowej		6.1	6.2	6.3			
		5.1	5.1.1									
Lp	5	5.1	5.1.1	5.2	6	6.1	6.1.1	6.2	6.3	7		
Formula	{5.1} + {5.2}							{6}/1	{6+{6.1}}/1			
2014	1 415 780,00	1 415 780,00	0,00	0,00	9 148 830,02	0,00	0,00	29,99%	29,99%	0,00		
2015	996 376,02	996 376,02	0,00	0,00	9 202 454,00	0,00	0,00	30,62%	30,62%	0,00		
2016	1 256 375,00	1 256 375,00	0,00	0,00	8 696 079,00	0,00	0,00	27,97%	27,97%	0,00		
2017	2 339 780,00	2 339 780,00	0,00	0,00	7 556 299,00	0,00	0,00	23,04%	23,04%	0,00		
2018	2 137 783,00	2 137 783,00	0,00	0,00	5 418 516,00	0,00	0,00	15,98%	15,98%	0,00		
2019	2 137 783,00	2 137 783,00	0,00	0,00	3 280 733,00	0,00	0,00	9,18%	9,18%	0,00		
2020	2 137 783,00	2 137 783,00	0,00	0,00	1 142 950,00	0,00	0,00	2,98%	2,98%	0,00		
2021	738 950,00	738 950,00	0,00	0,00	404 000,00	0,00	0,00	1,01%	1,01%	0,00		
2022	202 000,00	202 000,00	0,00	0,00	202 000,00	0,00	0,00	0,49%	0,49%	0,00		
2023	202 000,00	202 000,00	0,00	0,00	0,00	0,00	0,00	0,00%	0,00%	0,00		

Lp	Relacja zrównoważenia wydatków bieżących, o której mowa w art. 242 ustawy		Wskaźnik spłaty zo										
	8.1	8.2	9.1	9.2	9.3	9.4	9.5	9.6	9.7	9.7.1	9.8	9.8.1	
Wyszczególnienie	Różnica między dochodami bieżącymi a wydatkami bieżącymi	Różnica między dochodami bieżącymi, o których mowa w pkt 4.1.1 ustawy, a wolne środki określone w pkt 4.2. a wydatkami bieżącymi pomniejszonymi o wydatki określone w pkt 2.1.2.	Wskaźnik planowanej łącznej kwoty spłaty zobowiązań, o której mowa w art. 169 ust. 1 ufp z 2005 r. do dochodów ogółem, bez uwzględnienia wyłączeń	Wskaźnik planowanej łącznej kwoty spłaty zobowiązań, o której mowa w art. 169 ust. 1 ufp z 2005 r. do dochodów ogółem, po uwzględnieniu wyłączeń przypadających na dany rok określonych w pkt 5.1.1.	Wskaźnik planowanej łącznej kwoty spłaty zobowiązań, o której mowa w art. 243 ust. 1 ustawy do dochodów ogółem, bez uwzględnienia zobowiązań z tytułu współfinansowania przez jednostkę samorządu terytorialnego, po uwzględnieniu wyłączeń przypadających na dany rok określonych w pkt 5.1.1.	Wskaźnik planowanej łącznej kwoty spłaty zobowiązań, o której mowa w art. 243 ust. 1 ustawy do dochodów ogółem, po uwzględnieniu zobowiązań z tytułu współfinansowania przez jednostkę samorządu terytorialnego oraz po uwzględnieniu wyłączeń	Wskaźnik planowanej łącznej kwoty spłaty zobowiązań, o której mowa w art. 243 ust. 1 ustawy do dochodów ogółem, po uwzględnieniu zobowiązań z tytułu współfinansowania przez jednostkę samorządu terytorialnego oraz po uwzględnieniu wyłączeń	Kwota zobowiązań z tytułu współfinansowania przez jednostkę samorządu terytorialnego przypadających do spłaty w danym roku budżetowym, podlegająca doliczeniu zgodnie z art. 244 ustawy	Wskaźnik planowanej łącznej kwoty spłaty zobowiązań, o której mowa w art. 243 ust. 1 ustawy do dochodów ogółem, po uwzględnieniu zobowiązań z tytułu współfinansowania przez jednostkę samorządu terytorialnego oraz po uwzględnieniu wyłączeń	Dopuszczalny wskaźnik określony w art. 243 ustawy, po wyłączeniu określonych w art. 36 ustawy z dnia 7 grudnia 2012 r. o zmianie niektórych ustaw w związku z realizacją ustawy budżetowej, obliczony w oparciu o plan 3 kwartałów roku poprzedzającego rok budżetowy	Dopuszczalny wskaźnik określony w art. 243 ustawy, po wyłączeniu określonych w art. 36 ustawy z dnia 7 grudnia 2012 r. o zmianie niektórych ustaw w związku z realizacją ustawy budżetowej, obliczony w oparciu o wykonanie plan 3 kwartałów roku poprzedzającego rok budżetowy	Informacja o spełnieniu wskaźnika spłaty określonego w art. 243 ustawy, po uwzględnieniu zobowiązań z tytułu współfinansowania przez jednostkę samorządu terytorialnego oraz po uwzględnieniu wyłączeń określonych w pkt 5.1.1.	Informacja o spełnieniu wskaźnika spłaty określonego w art. 243 ustawy, po uwzględnieniu zobowiązań z tytułu współfinansowania przez jednostkę samorządu terytorialnego oraz po uwzględnieniu wyłączeń określonych w pkt 5.1.1.
Formula	$[1.1] - [2.1]$	$[1.1] + [4.1] + [4.2] - [2.1] - [2.2]$	$([2.1.1] + [2.1.3.1] + [5.1]) / [1]$	$([2.1.1] + [2.1.3.1] + [5.1]) - ([5.1.1] - [2.1.1.1]) / [1]$	$([2.1.1] + [2.1.3.1] + [5.1]) - ([5.1.1]) / [1]$	$([2.1.1] + [2.1.3.1] + [5.1]) - ([5.1.1] - [2.1.1.1]) / [1]$	$([2.1.1] + [2.1.3.1] + [5.1]) - ([5.1.1] - [2.1.1.1]) / [1]$	$([2.1.1] + [2.1.3.1] + [5.1]) - ([5.1.1] - [2.1.1.1]) / [1]$	$([2.1.1] + [2.1.3.1] + [5.1]) - ([5.1.1] - [2.1.1.1]) / [1]$	średnia z trzech poprzednich lat [9.6,1]	[9.6] - [9.7]	[9.6] - [9.7.1]	
2014	2 086 035,00	3 008 794,00	6,68%	x	6,68%	6,68%	0,00	9,6	9,7	9,7.1	9,8	9,8.1	
2015	2 952 016,02	2 952 016,02	5,36%	x	5,36%	5,36%	0,00	5,36%	7,02%	10,14%	TAK	TAK	
2016	3 782 627,00	3 782 627,00	6,02%	x	6,02%	6,02%	0,00	6,02%	7,03%	10,15%	TAK	TAK	
2017	5 146 444,00	5 146 444,00	8,82%	x	8,82%	8,82%	0,00	8,82%	7,66%	10,78%	TAK	TAK	
2018	6 086 995,00	6 086 995,00	7,68%	x	7,68%	7,68%	0,00	7,68%	9,61%	9,61%	TAK	TAK	
2019	7 482 890,00	7 482 890,00	6,85%	x	6,85%	6,85%	0,00	6,85%	12,56%	12,56%	TAK	TAK	
2020	9 808 847,00	9 808 847,00	6,00%	x	6,00%	6,00%	0,00	6,00%	15,27%	15,27%	TAK	TAK	
2021	10 990 165,00	10 990 165,00	2,07%	x	2,07%	2,07%	0,00	2,07%	18,19%	18,19%	TAK	TAK	
2022	12 282 935,00	12 282 935,00	0,57%	x	0,57%	0,57%	0,00	0,57%	21,49%	21,49%	TAK	TAK	
2023	14 499 544,00	14 499 544,00	0,47%	x	0,47%	0,47%	0,00	0,47%	24,71%	24,71%	TAK	TAK	

Wyszczególnienie	Przeznaczenie prognozowanej nadwyżki budżetowej	w tym na:	Informacje uzupełniające o wybranych rodzajach wydatków budżetowych									
			Wydatki bieżące na wynagrodzenia i składki od nich naliczane	Wydatki związane z funkcjonowaniem organów jednostki samorządu terytorialnego)	Wydatki objęte limitem art. 226 ust. 3 ustawy	z tego:			Wydatki majątkowe	Wydatki inwestycyjne kontynuowane	Nowe wydatki inwestycyjne	Wydatki majątkowe w formie dotacji
						11.1	11.2	11.3				
Lp	10	10.1	11.1	11.2	11.3	11.3.1	11.3.2	11.4	11.5	11.6		
Formuła					[11.3.1] + [11.3.2]							
2014	493 021,00	493 021,00	13 133 451,00	2 970 150,00	4 750 092,00	692 446,00	4 057 646,00	4 057 646,00	0,00	2 463 432,00		
2015	0,00	0,00	13 701 817,00	2 982 969,00	3 303 497,00	452 679,00	2 850 818,00	1 759 217,00	1 091 601,00	0,00		
2016	506 375,00	506 375,00	14 386 908,00	3 027 714,00	3 239 407,00	105 964,00	3 133 443,00	700 000,00	2 433 443,00	0,00		
2017	1 139 780,00	1 139 780,00	14 602 711,00	3 073 129,00	3 945 981,00	20 964,00	3 925 017,00	416 147,00	3 508 870,00	0,00		
2018	2 137 783,00	2 137 783,00	14 821 752,00	3 119 226,00	3 970 176,00	20 964,00	3 949 212,00	0,00	3 949 212,00	0,00		
2019	2 137 783,00	2 137 783,00	15 044 078,00	3 166 014,00	4 037 838,00	20 964,00	4 016 874,00	0,00	3 916 874,00	0,00		
2020	2 137 783,00	1 715 849,00	15 269 740,00	3 213 505,00	18 000,00	18 000,00	0,00	0,00	0,00	0,00		
2021	738 950,00	738 950,00	15 498 785,00	3 261 707,00	15 000,00	15 000,00	0,00	0,00	0,00	0,00		
2022	202 000,00	202 000,00	15 731 267,00	3 310 633,00	0,00	0,00	0,00	0,00	0,00	0,00		
2023	202 000,00	202 000,00	15 967 236,00	3 360 293,00	0,00	0,00	0,00	0,00	0,00	0,00		

Wyszczególnienie	Finansowanie programu				kół lub zadań realizowanych z udziałem środków, o których m		t. 5 ust. 1 pkt 2 i 3 ustawy		
	w tym:		w tym:		w tym:		w tym:		w tym:
	12.1	12.1.1	12.1.1.1	12.2	12.2.1	12.2.1.1	12.3	12.3.1	
	Dochody bieżące na programy, projekty lub zadania finansowane z udziałem środków, o których mowa w art. 5 ust. 1 pkt 2 i 3 ustawy	środki określone w art. 5 ust. 1 pkt 2 ustawy	środki określone w art. 5 ust. 1 pkt 2 ustawy wynikające wyłącznie z zawartych umów na realizację programu, projektu lub zadania	Dochody majątkowe na programy, projekty lub zadania finansowane z udziałem środków, o których mowa w art. 5 ust. 1 pkt 2 i 3 ustawy	środki określone w art. 5 ust. 1 pkt 2 ustawy	środki określone w art. 5 ust. 1 pkt 2 ustawy wynikające wyłącznie z zawartych umów na realizację programu, projektu lub zadania	Wydatki bieżące na programy, projekty lub zadania finansowane z udziałem środków, o których mowa w art. 5 ust. 1 pkt 2 i 3 ustawy	finansowane środkami określonymi w art. 5 ust. 1 pkt 2 ustawy	Wydatki bieżące na realizację programu, projektu lub zadania wynikające wyłącznie z zawartych umów z podmiotem dysponującym środkami, o których mowa w art. 5 ust. 1 pkt 2 ustawy
Lp	12.1	12.1.1	12.1.1.1	12.2	12.2.1	12.2.1.1	12.3	12.3.1	12.3.2
Formuła									
2014	563 375,00	478 869,00	478 869,00	2 463 432,00	2 463 432,00	2 463 432,00	582 567,00	478 869,00	478 869,00
2015	189 715,00	161 258,00	161 258,00	0,00	0,00	0,00	392 679,00	336 327,15	336 327,15
2016	0,00	0,00	0,00	0,00	0,00	0,00	0,00	0,00	0,00
2017	0,00	0,00	0,00	0,00	0,00	0,00	0,00	0,00	0,00
2018	0,00	0,00	0,00	0,00	0,00	0,00	0,00	0,00	0,00
2019	0,00	0,00	0,00	0,00	0,00	0,00	0,00	0,00	0,00
2020	0,00	0,00	0,00	0,00	0,00	0,00	0,00	0,00	0,00
2021	0,00	0,00	0,00	0,00	0,00	0,00	0,00	0,00	0,00
2022	0,00	0,00	0,00	0,00	0,00	0,00	0,00	0,00	0,00
2023	0,00	0,00	0,00	0,00	0,00	0,00	0,00	0,00	0,00

Wyszczególnienie	Wydatki majątkowe na programy, projekty lub zadania finansowane z udziałem środków, o których mowa w art. 5 ust. 1 pkt 2 i 3 ustawy		w tym:		Kwoty dotyczące przejęcia i spłaty zobowiązań po samodzielnych publicznych zakładach opieki zdrowotnej oraz pokrycia ujemnego wyniku						
	12.4	12.4.1	12.4.2	13.1	13.2	13.3	13.4	13.5	13.6	13.7	
Formuła	Wydatki majątkowe na realizację programu, projektu lub zadania finansowane środkami określonymi w art. 5 ust. 1 pkt 2 ustawy	Wydatki majątkowe na realizację programu, projektu lub zadania wynikające wyłącznie z zawartych umów z podmiotem dysponującym środkami, o których mowa w art. 5 ust. 1 pkt 2 ustawy	Wydatki majątkowe z tytułu dotacji celowej z budżetu państwa, o której mowa w art. 196 ustawy z dnia 15 kwietnia 2011 r. o działalności leczniczej (Dz.U. Nr 112, poz. 654, z późn. zm.)	Kwota zobowiązań wynikających z przejęcia przez jednostkę samorządu terytorialnego zobowiązań po likwidowanych i przekształconych zakładach opieki zdrowotnej	Dochody budżetowe z tytułu dotacji celowej z budżetu państwa, o której mowa w art. 196 ustawy z dnia 15 kwietnia 2011 r. o działalności leczniczej (Dz.U. Nr 112, poz. 654, z późn. zm.)	Wysokość zobowiązań podlegających umorzeniu, o którym mowa w art. 190 ustawy o działalności leczniczej	Wydatki na spłatę przejętych zobowiązań samodzielnego publicznego zakładu opieki zdrowotnej przekształconego na zasadach określonych w przepisach o działalności leczniczej	Wydatki na spłatę przejętych zobowiązań samodzielnego publicznego zakładu opieki zdrowotnej likwidowanego na zasadach określonych w przepisach o działalności leczniczej	Wydatki na spłatę zobowiązań samodzielnego publicznego zakładu opieki zdrowotnej przejętych do końca 2011 r. na podstawie przepisów o zakładach opieki zdrowotnej	Wydatki bieżące na pokrycie ujemnego wyniku finansowego samodzielnego publicznego zakładu opieki zdrowotnej	
Lp	12.4	12.4.1	12.4.2	13.1	13.2	13.3	13.4	13.5	13.6	13.7	
2014	4 057 646,00	2 464 632,00	2 464 632,00	0,00	0,00	0,00	0,00	0,00	0,00	0,00	
2015	0,00	0,00	0,00	0,00	0,00	0,00	0,00	0,00	0,00	0,00	
2016	0,00	0,00	0,00	0,00	0,00	0,00	0,00	0,00	0,00	0,00	
2017	0,00	0,00	0,00	0,00	0,00	0,00	0,00	0,00	0,00	0,00	
2018	0,00	0,00	0,00	0,00	0,00	0,00	0,00	0,00	0,00	0,00	
2019	0,00	0,00	0,00	0,00	0,00	0,00	0,00	0,00	0,00	0,00	
2020	0,00	0,00	0,00	0,00	0,00	0,00	0,00	0,00	0,00	0,00	
2021	0,00	0,00	0,00	0,00	0,00	0,00	0,00	0,00	0,00	0,00	
2022	0,00	0,00	0,00	0,00	0,00	0,00	0,00	0,00	0,00	0,00	
2023	0,00	0,00	0,00	0,00	0,00	0,00	0,00	0,00	0,00	0,00	

Wyszczególnienie	spełniające o długu i jego spłacie					Wynik operacji niekasowych wpływających na kwotę długu (m.in. umorzenia, różnice kursowe)	
	Splaty rat kapitałowych oraz wykup papierów wartościowych, o których mowa w pkt. 5.1., wynikające wyłącznie z tytułu zobowiązań już zaciągniętych	Kwota długu, którego planowana spłata dokona się z wydatków budżetu	Wydatki zmniejszające dług	w tym:			
Lp	14.1	14.2	14.3	14.3.1	14.3.2	14.3.3	14.4
Formuła							
2014	1 415 780,00	0,00	0,00	0,00	0,00	0,00	0,00
2015	996 376,00	0,00	0,00	0,00	0,00	0,00	0,00
2016	1 256 375,00	0,00	0,00	0,00	0,00	0,00	0,00
2017	1 768 308,00	0,00	0,00	0,00	0,00	0,00	0,00
2018	1 768 308,00	0,00	0,00	0,00	0,00	0,00	0,00
2019	1 768 308,00	0,00	0,00	0,00	0,00	0,00	0,00
2020	1 768 308,00	0,00	0,00	0,00	0,00	0,00	0,00
2021	202 000,00	0,00	0,00	0,00	0,00	0,00	0,00
2022	202 000,00	0,00	0,00	0,00	0,00	0,00	0,00
2023	202 000,00	0,00	0,00	0,00	0,00	0,00	0,00

Wykaz przedsięwzięć do WPF
Wykaz Przedsięwzięć do WPF
załącznik nr 2 do uchwały nr XXVI/258/13
Rady Gminy Miedziana Góra
z dnia 30-12-2013 roku

kwoty w
 zł

L.p.	Nazwa i cel	Jednostka odpowiedzialna lub koordynująca	Okres realizacji		Łączne nakłady finansowe	Limit 2014	Limit 2015	Limit 2016	Limit 2017	Limit 2018
			od	do						
1	Wydatki na przedsięwzięcia-ogółem (1.1+1.2+1.3)				27 479 153,00	4 750 092,00	3 303 497,00	3 239 407,00	3 945 981,00	3 970 176,00
1.a	- wydatki bieżące				2 195 045,00	692 446,00	452 679,00	105 964,00	20 964,00	20 964,00
1.b	- wydatki majątkowe				25 284 108,00	4 057 646,00	2 850 818,00	3 133 443,00	3 925 017,00	3 949 212,00
1.1	Wydatki na programy, projekty lub zadania związane z programami realizowanymi z udziałem środków, o których mowa w art.5 ust.1 pkt 2 i 3 ustawy z dnia 27 sierpnia 2009.r. o finansach publicznych (Dz.U.Nr 157, poz.1240 z późn.zm.), z tego:				11 935 954,00	4 640 213,00	1 948 932,00	703 000,00	434 147,00	18 000,00
1.1.1	- wydatki bieżące				1 652 846,00	582 567,00	189 715,00	3 000,00	18 000,00	18 000,00
1.1.1.1	"Moja firma-mój sukces" dział 853 rozdział 85395 - poprawa statusu materialnego oraz przykład przedsiębiorczej postawy,				608 094,00	34 200,00	0,00	0,00	0,00	0,00
1.1.1.2	Indywidualizacja nauczania i wychowania klas I-III w Gminie Miedziana Góra dział 853 rozdział 85395 - wyrównanie szans edukacyjnych				0,00	0,00	0,00	0,00	0,00	0,00
1.1.1.3	Kolumbowie- odkrywcy świata dział 853 rozdział 85395 - realizacja programów rozwojowych szkół podstawowych z terenu gminy				0,00	0,00	0,00	0,00	0,00	0,00
1.1.1.4	nowe perspektywy dział 853 rozdział 85395 - wyrównywanie szans edukacyjnych i zapewnienie wysokiej jakości usług edukacyjnych świadczonych w systemie oświaty,,				654 360,00	298 275,00	150 015,00	0,00	0,00	0,00
1.1.1.5	Przeciwdziałanie wykluczeniu cyfrowemu na terenie Gminy Miedziana Góra" dział 853 rozdział 85395 - Społeczeństwo informacyjne- zwiększanie innowacyjności gospodarki.				390 392,00	250 092,00	39 700,00	3 000,00	18 000,00	18 000,00

Limit 2019	Limit 2020	Limit 2021	Limit 2022	Limit 2023	Limit zobowiązań
4 037 838,00	18 000,00	15 000,00	0,00	0,00	18 783 738,00
20 964,00	18 000,00	15 000,00	0,00	0,00	1 157 251,00
4 016 874,00	0,00	0,00	0,00	0,00	17 626 487,00
18 000,00	18 000,00	15 000,00	0,00	0,00	3 632 916,00

18 000,00	18 000,00	15 000,00	0,00	0,00	672 552,00
0,00	0,00	0,00	0,00	0,00	0,00

0,00	0,00	0,00	0,00	0,00	0,00
------	------	------	------	------	------

0,00	0,00	0,00	0,00	0,00	0,00
------	------	------	------	------	------

0,00	0,00	0,00	0,00	0,00	427 360,00
------	------	------	------	------	------------

18 000,00	18 000,00	15 000,00	0,00	0,00	245 192,00
-----------	-----------	-----------	------	------	------------

L.p.	Nazwa i cel	Jednostka odpowiedzialna lub koordynująca	Okres realizacji		Łączne nakłady finansowe	Limit 2014	Limit 2015	Limit 2016	Limit 2017	Limit 2018
			od	do						
1.1.2	- wydatki majątkowe				10 284 108,00	4 057 646,00	1 759 217,00	700 000,00	416 147,00	0,00
1.1.2.1	"e-światokrzeskie Budowa Systemu Informacji Przesilennej Województwa Świętokrzyskiego dział 720 rozdział 72095 - wzrost potencjału inwestycyjnego regionu	Urząd Gminy	2010	2014	85 000,00	85 000,00	0,00	0,00	0,00	0,00
1.1.2.2	Budowa systemu kanalizacji sanitarnej w Gminie Miedziana Góra Etap III zadanie 4 Kosmofoty I i Kosmofoty II dział 900 rozdział 90001 - odbiór ścieków od gospodarstw przez poprawę infrastruktury ochrony środowiska	Urząd Gminy	2009	2014	0,00	0,00	0,00	0,00	0,00	0,00
1.1.2.3	e-światokrzeskie Rozbudowa infrastruktury informacyjnej JST dział 720 rozdział 72095 - budowa infrastruktury społeczeństwa informacyjnego	Urząd Gminy	2010	2014	308 508,00	263 000,00	0,00	0,00	0,00	0,00
1.1.2.4	nowe perspektywy - wyrównywanie szans edukacyjnych i zapewnienie wysokiej jakości usług edukacyjnych świadczonych w systemie oświaty,	Urząd Gminy	2013	2015	20 600,00	0,00	0,00	0,00	0,00	0,00
1.1.2.5	Poprawa systemu dostawy wody w Gminie Miedziana Góra dział 400 rozdział 40002 - poprawa jakości wody	Urząd Gminy	2011	2014	0,00	0,00	0,00	0,00	0,00	0,00
1.1.2.6	rozbudowa oczyszczalni ścieków w Kosmofotach Drugich dział 900 rozdział 90001 - ochrona środowiska naturalnego	Urząd Gminy	2009	2017	9 870 000,00	3 709 646,00	1 759 217,00	700 000,00	416 147,00	0,00
1.2	Wydatki na programy, projekty lub zadania związane z umowami partnerstwa publiczno-prywatnego, z tego:				0,00	0,00	0,00	0,00	0,00	0,00
1.2.1	- wydatki bieżące				0,00	0,00	0,00	0,00	0,00	0,00
1.2.2	- wydatki majątkowe				0,00	0,00	0,00	0,00	0,00	0,00
1.3	Wydatki na programy, projekty lub zadania pozostałe (inne niż wymienione w pkt 1.1 i 1.2), z tego:				15 542 199,00	109 879,00	1 354 565,00	2 536 407,00	3 511 834,00	3 952 176,00
1.3.1	- wydatki bieżące				542 199,00	109 879,00	262 964,00	102 964,00	2 964,00	2 964,00
1.3.1.1	odnowa wsi - poprawa jakości życia mieszkańców 853-85395	Urząd Gminy	2015	2015	60 000,00	0,00	60 000,00	0,00	0,00	0,00

L.p.	Nazwa i cel	Jednostka odpowiedzialna lub koordynująca	Okres realizacji		Łączne nakłady finansowe	Limit 2014	Limit 2015	Limit 2016	Limit 2017	Limit 2018
			od	do						
1.3.1.2	trasy rowerowe w Polsce Wschodniej - zrównoważony rozwój potencjału turystycznego opartego w warunki naturalne,	Urząd Gminy	2014	2019	24 699,00	9 879,00	2 964,00	2 964,00	2 964,00	2 964,00
1.3.1.3	Wykonanie planów zagospodarowania przestrzennego (dział710 rozdział 71004) - zmiana działek rolnych na budowlane	Urząd Gminy	2012	2016	457 500,00	100 000,00	200 000,00	100 000,00	0,00	0,00
1.3.2	- wydatki majątkowe				15 000 000,00	0,00	1 091 601,00	2 433 443,00	3 508 870,00	3 949 212,00
1.3.2.1	budowa kanalizacji w msc. Tumiłin, Miedziana Góra, Ciosowa i Ćmińsk dział 900 rozdział 900001 - ochrona środowiska	Urząd Gminy	2009	2019	10 000 000,00	0,00	791 601,00	2 333 443,00	1 466 121,00	1 491 961,00
1.3.2.2	Budowa Ośrodka Sportowo-Szkoleniowo-Rekreacyjnego w Ćmińsku (926-92695) - wzmocnienie oferty turystyczno-edukacyjno-rekreacyjnej gminy,	Urząd Gminy	2010	2014	0,00	0,00	0,00	0,00	0,00	0,00
1.3.2.3	Poprawa systemu dostawy wody w Gminie Miedziana Góra dział 400 rozdział 40002 - poprawa jakości wody	Urząd Gminy	2011	2014	0,00	0,00	0,00	0,00	0,00	0,00
1.3.2.4	Rozbudowa systemu kanalizacji sanitarnej etap V msc. Porzecze, Bobrza, Przyjmo, Ćmińsk dział 900 rozdział 900001 - ochrona środowiska naturalnego	Urząd Gminy	2015	2019	5 000 000,00	0,00	300 000,00	100 000,00	2 042 749,00	2 457 251,00

Limit 2019	Limit 2020	Limit 2021	Limit 2022	Limit 2023	Limit zobowiązań
2 964,00	0,00	0,00	0,00	0,00	24 699,00
0,00	0,00	0,00	0,00	0,00	400 000,00
4 016 874,00	0,00	0,00	0,00	0,00	14 666 123,00
3 916 874,00	0,00	0,00	0,00	0,00	9 666 123,00
0,00	0,00	0,00	0,00	0,00	0,00
0,00	0,00	0,00	0,00	0,00	0,00
100 000,00	0,00	0,00	0,00	0,00	5 000 000,00

załącznik nr
do uchwały nr XXXI/258/13
Rady Gminy Miedziana Góra
z dnia 30 grudnia 2013 roku

Objaśnienia do uchwały Wieloletnia Prognoza Finansowa

W Wieloletniej Prognozie Finansowej dokonano zmiany w dochodach i wydatkach roku 2014, zgodnie z projektem uchwały budżetowej.

1. zwiększono dochody i wydatki budżetowe:

Dochody bieżące w latach 2015-2023 zaplanowano w zastosowaniu procentowego wzrostu dochodów dochody bieżące średnio o 5,38%, w 2017 roku następuje zwiększenie dochodów z tytułu planowanego podatku od nieruchomości z tyt. otwarcia centrum handlowego na terenie naszej gminy, dochody majątkowe wskazano zgodnie z podpisanymi umowami na realizację przedsięwzięć, w § 031 uwzględniono zmiany stawek podatkowych z tytułu sposobu użytkowania gruntu z rolnego przeznaczenia na budowlany.

W przypadku wydatków bieżących przyjęto wzrost średnio o 5,25%, natomiast wydatki na wynagrodzenia wraz z pochodnymi, oraz związane z funkcjonowaniem organów zastosowano wzrost 5%.

2. zgodnie z podpisanymi umowami wykazano dochody bieżące i majątkowe przy współfinansowaniu na realizację programów z udziałem ze środkami pochodzącymi z budżetu Unii Europejskiej,

Spląty rat kapitałowych kredytów i pożyczek w latach 2014-2023 wykazano w wierszu 5 zaplanowano z planowanymi kredytami w latach 2015-2017, natomiast w wierszu 14 wykazano zgodnie z podpisanymi umowami.

W latach 2014-2017 zostały zabezpieczone środki na realizację przedsięwzięcia pn. "Trasy rowerowe w Polsce Wschodniej" zgodnie z umową z dnia 24 października 2012 roku (FN61/2012), przy czym w roku 2014 są to środki Gminy Miedziana Góra w kosztach realizacji inwestycji natomiast w latach 2015-2017 koszty utrzymania trwałości projektu, w latach 2016-2021 zaplanowano środki zgodnie z podpisaną umową na przedsięwzięcie pn. "Przeciwdziałanie wykluczeniu cyfrowemu na terenie Gminy Miedziana Góra"

Nadwyżkę budżetu w latach 2014, 2016-2023 przeznacza się na spłatę rat kredytów i pożyczek oraz wydatki inwestycyjne.

UCHWAŁA NR XXXI/257/2013

Rady Gminy Miedziana Góra

z dnia 30 grudnia 2013

w sprawie ustalenia warunków i trybu finansowania zadań sprzyjających rozwojowi sportu na terenie Gminy Miedziana Góra

Na podstawie art. 7 ust. 1 pkt 10, art. 18 ust. 2 pkt 15, art. 40 ust. 1 i art. 42 ustawy z dnia 8 marca 1990 r. o samorządzie gminnym (t. j. Dz. U. z 2013 r., poz. 594 z późn. zm.), art. 27 ust. 2 i art. 28 ustawy z dnia 25 czerwca 2010 r. o sporcie (Dz. U. Nr 127, poz. 857 z późn. zm.) oraz art. 221 ust. 4 ustawy z dnia 27 sierpnia 2009 r. o finansach publicznych (t.j. Dz. U. z 2013 r., poz. 885 ze zm.) uchwała się, co następuje:

§ 1.

Uchwała określa warunki i tryb finansowania zadań sprzyjających rozwojowi sportu na terenie Gminy Miedziana Góra – zwanej dalej Gminą.

§ 2.

Ilekcroć w niniejszej uchwale jest mowa o:

- 1) "klubie sportowym" – należy przez to rozumieć osobę prawną nie działającą w celu osiągnięcia zysku, realizującą cele i zadania z zakresu kultury fizycznej z siedzibą na terenie Gminy,
- 2) "Wójcie" – należy rozumieć Wójta Gminy Miedziana Góra.

§ 3.

Celami publicznymi z zakresu sportu, które Gmina zamierza osiągnąć, są:

- 1) zapewnienie dzieciom, młodzieży i dorosłym dobrego dostępu do uprawiania różnych dyscyplin sportowych organizowanych przez kluby sportowe,
- 2) promocji sportu oraz aktywnego stylu życia poprzez uczestnictwo klubów sportowych w rozgrywkach ligowych i zawodach,
- 3) poprawę warunków uprawiania sportu oraz osiąganie lepszych wyników sportowych przez zawodników klubów sportowych.

§ 4.

Finansowanie zadań związanych z realizacją celów publicznych, określonych w § 3 uchwały może nastąpić w formie dotacji celowych udzielanych klubom sportowym.

§ 5.

Dotacja celowa może zostać przyznana klubowi sportowemu na zadania związane z realizacją celów publicznych, określonych w § 3 uchwały z przeznaczeniem w szczególności na:

- 1) realizację programów szkolenia sportowego,
- 2) pokrycie kosztów uczestnictwa w rozgrywkach ligowych oraz organizowania zawodów lub uczestnictwa w zawodach,
- 3) wynagrodzenie kadry trenerskiej i szkoleniowej,
- 4) pokrycie kosztów utrzymania obiektów sportowych,
- 5) pokrycie kosztów transportu oraz wyżywienia zawodników i kadry w przypadku udziału w rozgrywkach ligowych oraz zawodach mających miejsce poza własnym obiektem sportowym,
- 6) pokrycie kosztów opieki medycznej i zakupu środków opatrunkowych oraz środków przeciw urazom dla zawodników,

Załącznik nr 7 do protokołu nr XXXI
z sesji Rady Gminy Miedziana Góra
z dnia 30.12.2013.

- 7) zakup strojów sportowych i sprzętu sportowego,
- 8) pokrycie kosztów administracyjnych związanych z działalnością klub sportowego,
- 9) pokrycie kosztów obozów sportowych dla zawodników klubów sportowych z zastrzeżeniem postanowień §6 - §8 uchwały.

§ 6.

Z dotacji celowej nie mogą być finansowane koszty z tytułu:

- 1) transferów zawodników z innego klubu sportowego,
- 2) wynagrodzenia dla zawodników,
- 3) kar, mandatów i innych opłat sankcyjnych nałożonych na klub sportowy lub zawodników tego klubu,
- 4) spłaty zaciągniętych pożyczek i kredytów oraz kosztów obsługi zadłużenia,
- 5) zobowiązań powstałych przed dniem udzielenia dotacji.

§ 7.

Dotacja celowa nie może być udzielona na zadania dofinansowane na zasadach określonych w ustawie o działalności pożytku publicznego i o wolontariacie (t. j. Dz. U. z 2010 r., Nr 234, poz. 1536).

§ 8.

Dotacja celowa nie może być udzielona klubom sportowym, które w okresie dwóch poprzednich lat nie wykorzystwały lub wykorzystwały niezgodnie z przeznaczeniem kwoty pobranych dotacji celowych.

§ 9.

W terminie do dnia 30 stycznia każdego roku budżetowego kluby sportowe są uprawnione do składania pisemnych wniosków w sprawie przyznania dotacji celowej na realizację zadań związanych z realizacją celów publicznych określonych w § 3 uchwały.

§ 10.

Wniosek, stanowiący załącznik nr 1 do przedmiotowej uchwały, winien zawierać:

- 1) dane klubu sportowego wraz z odpisem z właściwego rejestru,
- 2) opis zadania, które ma być realizowane,
- 3) określenie kwoty dotacji oczekiwanej,
- 4) przeznaczenie kwoty dotacji z kalkulacją kosztów,
- 5) określenie udziału własnego klubu.

§ 11.

Wniosek składa się do Wójta i podlega on rejestracji.

§ 12.

Złożone w terminie wnioski podlegają zaopiniowaniu przez trzyosobową Komisję powołaną przez Wójta spośród pracowników Urzędu Gminy w Miedzianej Górze.

§ 13.

Komisja opiniując wniosek uwzględnia w szczególności:

- 1) stopień, w jakim realizacja dotowanego zadania zwiększy dostępność społeczności lokalnej do działalności sportowej prowadzonej przez klub,
- 2) udział własny klubu w realizacji zadania, który może polegać na wkładzie finansowym, rzeczowym lub osobistej nieodpłatnej pracy członków klubu,

3) stopień w jakim realizacja dotowanego zadania wpłynie na poprawę warunków uprawiania sportu przez członków klubu.

§ 14.

1. Przed wydaniem opinii Komisja może wezwać wnioskodawcę do złożenia dodatkowych wyjaśnień i informacji wyznaczając w tym celu odpowiedni termin.
2. Niezłożenie dodatkowych wyjaśnień i informacji uzasadnia pozostawienie wniosku bez rozpatrzenia.

§ 15.

Komisja przedkłada Wójtowi opinie na piśmie w formie listy wnioskodawców kwalifikujących się do otrzymania dotacji celowej w terminie nie dłuższym niż 10 dni od dnia przedłożenia wniosku do zaopiniowania.

§ 16.

1. Wójt przyznaje dotacje celowe w granicach kwot zaplanowanych na ten cel w budżecie Gminy w danym roku budżetowym.
2. Wójt nie jest związany wysokością kwot oczekiwanych przez wnioskodawcę.

§ 17.

Informacja o kwotach dotacji celowych przyznanych poszczególnym wnioskodawcom zamieszcza się w Biuletynie Informacji Publicznej oraz na stronie internetowej Urzędu Gminy Miedziana Góra. W ten sam sposób wskazuje się termin w jakim zostanie zawarta umowa.

§ 18.

Dotacji udziela się na podstawie pisemnej umowy, która zawiera:

- 1) szczegółowy opis zadania, w tym cel, na jaki dotacja została przyznana i termin jego wykonania,
- 2) wysokość udzielonej dotacji i tryb płatności,
- 3) termin wykorzystania dotacji, nie dłuższy niż do dnia 31 grudnia danego roku budżetowego,
- 4) tryb kontroli wykonywania zadania,
- 5) termin i sposób rozliczenia udzielonej dotacji,
- 6) termin zwrotu niewykorzystanej części dotacji.

§ 19.

1. Wykorzystanie dotacji może nastąpić tylko na cele wskazane w umowie.
2. W uzasadnionych przypadkach dopuszcza się możliwość zmiany po zawarciu umowy zakresu rzeczowego oraz warunków realizacji zadania, na które przyznano dotację celową.
3. Zmiana, o której mowa w ust. 2 wymaga pisemnego aneksu.

§ 20.

Dotacja celowa jest przekazywana na rachunek bankowy wnioskodawcy jednorazowo lub w transzach.

§ 21.

1. Klub sportowy jest zobowiązany:

1) w terminie 14 dni od dnia upływu okresu realizacji zadania wskazanego w umowie przedłożyć sprawozdanie z wykonania zadania, wzór sprawozdania stanowi załącznik nr 2 do przedmiotowej uchwały.

2) w terminie 30 dni od dnia upływu okresu realizacji zadania wskazanego w umowie, jednak nie później niż do dnia 30 grudnia roku budżetowego, dokonać rozliczenia z tytułu otrzymanej dotacji.

2. Sprawozdania i rozliczenia podlegają kontroli w terminie do dnia 15 stycznia następnego roku budżetowego.

§ 22.

1. Wójt sprawuje kontrolę nad wykorzystaniem dotacji poprzez upoważnionych pracowników Urzędu Gminy Miedziana Góra w zakresie:

1) realizacji zadania,

2) efektywności, rzetelności i jakości wykonania zadania,

3) prawidłowości wykorzystania środków publicznych.

2. Z przeprowadzonej kontroli sporządza się pisemny protokół.

§ 23.

1. Niewykorzystane kwoty dotacji celowej podlegają zwrotowi do budżetu Gminy w terminie 14 dni od dnia upływu okresu realizacji zadania wskazanego w umowie.

2. Dotacja celowa wykorzystana niezgodnie z przeznaczeniem podlega zwrotowi do budżetu Gminy w terminie 7 dni od dnia ujawnienia tej okoliczności.

§ 24.

Wykonanie uchwały powierza się Wójtowi.

§ 25.

Traci moc Uchwały Nr XXXI/256/2010 Rady Gminy Miedziana Góra z dnia 28 stycznia 2010 roku w sprawie warunków i trybu wspierania rozwoju sportu kwalifikowanego.

§ 26.

Uchwała wchodzi w życie po upływie 14 dni od dnia jej ogłoszenia w Dzienniku Urzędowym Województwa Świętokrzyskiego.

PRZEWODNICZĄCY
(RADY GMINY)
Robert Pokrzywiński

Załącznik Nr 1 do Uchwały Nr XXXI/257/2013

Rady Gminy Miedziana Góra

z dnia 30 grudnia 2013 r.

Wniosek o udzielenie wsparcia finansowego z budżetu Gminy Miedziana Góra na rozwój sportu

1. Dane kontaktowe podmiotu (klubu sportowego) ubiegającego się o dofinansowanie:

1) Pełna nazwa:

.....
.....

2) Numer w Krajowym Rejestrze Sądowym lub innym rejestrze:

.....
.....

3) Data wpisu, rejestracji lub tworzenia:

.....

4) numer NIP.....,

Numer REGON.....

5) dokładny adres:

.....
.....

6) tel.:.....

e-mail:.....

7) Numer rachunku bankowego:.....

Nazwa banku:

.....
.....

8) Nazwiska i imiona osób upoważnionych do reprezentowania wnioskodawcy:

a).....

.....

b).....

.....

c).....

.....

9) Osoba upoważniona do składania wyjaśnień dotyczących wniosku

(Imię i nazwisko oraz numer telefonu kontaktowego):

.....
.....

2. Informacja o planowanych działaniach

1) Opis

zadania.....

.....

.....

.....

.....
.....
.....
.....
.....

2) Termin i miejsce realizacji

.....
.....

3) Planowane koszty:

Rodzaj planowanego zadania	Ilość	Planowane nakłady finansowe w zł			
		Całkowity koszt zadania	Środki własne	Wnioskowana wysokość dotacji	Inne środki

4) Wysokość i cele dotychczasowych dotacji udzielonych z budżetu gminy

.....
.....
.....

5) Harmonogram realizacji zadania

.....
.....
.....
.....
.....
.....
.....
.....

.....
(pieczętka i podpisy osób uprawnionych)

PRZEWODNICZĄCY
RADY GMINY
Robert Pokrzywiński

Załącznik nr 2 do Uchwały Nr XXXI/257/2013
Rady Gminy Miedziana Góra
z dnia 30 grudnia 2013

SPRAWOZDANIE (CZĘŚCIOWE/KOŃCOWE)

z wykonania zadania z zakresu projektu sportowego

.....

(nazwa zadania)

w okresie od . do określonego w umowie nr

zawartej w dniu r. pomiędzy

(nazwa organu zlecającego)

a

(nazwa wnioskodawcy)

Część I. Sprawozdanie merytoryczne

1. Opis zrealizowanych działań.

--

Część II. Sprawozdanie z wykonania wydatków

1. Rozliczenie ze względu na rodzaj kosztów (w zł):

Lp.	Rodzaj kosztów (koszty merytoryczne i administracyjne związane z realizacją zadania)	Cena zadania (zgodnie z umową)		
		koszt całkowity	z tego z dotacji	Z tego z finansowych środków własnych, środków z innych źródeł oraz wpłat i opłat adresatów.
Ogółem				

3. Zestawienie faktur (rachunków):

Lp.	Numer dokumentu księgowego	Numer pozycji kosztorysu	Data	Nazwa wydatku	Kwota (zł)	Z tego ze środków pochodzących z dotacji (zł)

Część III. Dodatkowe informacje:

.....
.....

Załączniki:

1.....
.....

2.....
.....

3.....
.....

Oświadczam (-my), że:

1. Od daty zawarcia umowy nie zmienił się status prawny wnioskodawcy;
2. Wszystkie podane w niniejszym sprawozdaniu informacje są zgodne z aktualnym stanem prawnym i faktycznym;
3. Zamówienia na dostawy, usługi i roboty budowlane za środki finansowe uzyskane w ramach umowy zostały dokonane zgodnie z przepisami ustawy z dnia 29 stycznia 2004r. Prawo zamówień publicznych (Dz. U. 10.113.759 j. t.)
4. Wszystkie kwoty wymienione w zestawieniu faktur (rachunków) zostały faktycznie poniesione.

(pieczęć wnioskodawcy)

.....
.....

(podpis osoby upoważnionej lub podpisy osób upoważnionych do składania oświadczeń woli w imieniu wnioskodawcy)

Poświadczenie złożenia sprawozdania

PRZEWODNICZĄCY
RADY GMINY
Robert Pokrzywiński

Uzasadnienie
do Uchwały nr XXXI/257/2013 Rady Gminy Miedziana Góra
z dnia 30 grudnia 2013 roku
w sprawie ustalenia warunków i trybu finansowania zadań sprzyjających rozwojowi
sportu na terenie Gminy Miedziana Góra

Ustawa z dnia 25 czerwca 2010 r. o sporcie (Dz. U. Nr 127, poz. 857 z późn. zm.) daje Radzie Gminy kompetencje do wspierania rozwoju sportu na terenie Gminy Miedziana Góra.

Przepisy dopuszczają możliwości wspierania finansowego rozwoju funkcjonujących klubów sportowych. W sytuacji Gminy Miedziana Góra dotyczy to dwóch klubów sportowych, których, biorąc pod uwagę ich dotychczasowe osiągnięcia, działalność opiera się w dużym stopniu na pomocy samorządu.

W związku z powyższym, uchwała ta reguluje warunki oraz tryb wspierania działalności sportowej na terenie Gminy.

Projekt uchwały został poddany konsultacjom społecznym przeprowadzonym w trybie określonym w Uchwale nr XXXVI/322/10 Rady Gminy z dnia 28 października 2010 r. w sprawie określania szczegółowego sposobu konsultowania z radą działalności pożytku publicznego lub organizacjami pozarządowymi i podmiotami wymienionymi w art. 3 ust. 3 ustawy z dnia 24 kwietnia 2003 r. o działalności pożytku publicznego i o wolontariacie projektów aktów prawa miejscowego. Żadne ze stowarzyszeń nie wniosło zastrzeżeń do projektu.

Przedmiotowa uchwała stwarza możliwość zgodnego z prawem przekazywania środków finansowych oraz określa obowiązki podmiotu, który te środki otrzymuje.

PRZEWODNICZĄCY
RADY GMINY

Robert Pokrzywiński

G. H. Zdzienicka

Uchwała Nr 28/2014
Kolegium Regionalnej Izby Obrachunkowej w Kielcach
z dnia 19 lutego 2014 r.

w sprawie stwierdzenia nieważności uchwały Nr XXXI/257/2013 Rady Gminy Miedziana Góra z dnia 30 grudnia 2013 w sprawie ustalenia warunków i trybu finansowania zadań sprzyjających rozwojowi sportu na terenie Gminy Miedziana Góra

Kolegium Regionalnej Izby Obrachunkowej w Kielcach w składzie :

Przewodniczący : Zbigniew Rękas - Zastępca Prezesa Izby

Członkowie: Stanisław Banasik, Monika Dębowska-Sołtyk, Iwona Kudła, Joanna Marczevska (sprawozdawca), Ewa Midura, Ireneusz Piasecki

na podstawie art. 18 ust. 1 pkt 1 w związku z art. 11 ust. 1 pkt 4 ustawy z dnia 7 października 1992 r. o regionalnych izbach obrachunkowych (tekst jedn. Dz. U. z 2012 r. poz. 1113 z późn. zm.) i art. 91 ust. 1 ustawy z dnia 8 marca 1990 r. o samorządzie gminnym (tekst jedn. Dz. U. z 2013 r. poz. 594 z późn. zm.)

postanawia

stwierdzić nieważność uchwały Nr XXXI/257/2013 Rady Gminy Miedziana Góra z dnia 30 grudnia 2013 w sprawie ustalenia warunków i trybu finansowania zadań sprzyjających rozwojowi sportu na terenie Gminy Miedziana Góra z powodu naruszenia art. 221 ust. 4 ustawy z dnia 27 sierpnia 2009 r. o finansach publicznych (tekst jedn. Dz. U. z 2013 r. poz. 885 z późn. zm.) oraz art. 27 ust. 2 i art. 28 ustawy z dnia 25 czerwca 2010 r. o sporcie (Dz. U. z 2010 r. Nr 127, poz. 857 z późn. zm.).

Uzasadnienie

Uchwała Nr XXXI/257/2013 Rady Gminy Miedziana Góra z dnia 30 grudnia 2013 w sprawie ustalenia warunków i trybu finansowania zadań sprzyjających rozwojowi sportu na terenie Gminy Miedziana Góra wpłynęła do Regionalnej Izby Obrachunkowej w Kielcach w dniu 22 stycznia 2014 roku i na podstawie art. 11 ust. 1 pkt 4 ustawy z dnia 7 października 1992 r. o regionalnych izbach obrachunkowych została objęta postępowaniem nadzorczym.

Uchwała podjęta została na podstawie art. 7 ust. 1 pkt 10, art. 18 ust. 2 pkt 15 i art. 40 ust. 1 i art. 42 ustawy z dnia 8 marca 1990 r. o samorządzie gminnym oraz art. 27 ust. 2 i art. 28 ustawy z dnia 25 czerwca 2010 r. o sporcie i art. 221 ust. 4 ustawy z dnia 27 sierpnia 2009 r. o finansach publicznych. W § 2 Rada Gminy określiła pojęcie „klubu sportowego” jako osobę prawną nie działającą w celu osiągnięcia zysku, realizującą cele i zadania z zakresu kultury fizycznej z siedzibą na terenie Gminy, w § 3 określiła cele publiczne z zakresu sportu, które Gmina zamierza osiągnąć. W § 5 określono przykładowe przeznaczenie dotacji celowej, która

może zostać przyznana klubowi sportowemu. Kolejne uregulowania badanej uchwały dotyczyły kosztów jakie nie mogą być finansowane z dotacji celowej, zastrzeżenia, że dotacja celowa nie może być udzielona na zadania dofinansowane na zasadach określonych w ustawie o działalności pożytku publicznego, terminów składania wniosków w sprawie przyznania dotacji i sposobu postępowania z wnioskami, umowy o udzielenie dotacji, przekazywania dotacji oraz wykorzystania dotacji.

W wyniku badania przedmiotowej uchwały Kolegium Izby stwierdziło, co następuje:

Powołany w podstawie prawnej uchwały art. 221 ust. 4 ustawy o finansach publicznych stanowi, że tryb postępowania o udzielenie dotacji na inne zadania niż określone w ustawie z dnia 24 kwietnia 2003 r. o działalności pożytku publicznego i o wolontariacie (tekst jedn. Dz. U z 2010 r. Nr 234, poz. 1536 z późn. zm.), sposób jej rozliczania oraz sposób kontroli wykonywania zleconego zadania określa, w drodze uchwały, organ stanowiący jednostki samorządu terytorialnego, mając na uwadze zapewnienie jawności postępowania o udzielenie dotacji i jej rozliczenia.

Art. 27 ust. 1 ustawy o sporcie stanowi, że tworzenie warunków, w tym organizacyjnych, sprzyjających rozwojowi sportu jest zadaniem własnym jednostek samorządu terytorialnego.

Na podstawie art. 27 ust. 2 ustawy o sporcie organ stanowiący jednostki samorządu terytorialnego może określić, w drodze uchwały, warunki i tryb finansowania zadania własnego j.s.t, wskazując w uchwale cel publiczny z zakresu sportu, który jednostka ta zamierza osiągnąć ale jednocześnie z art. 27 ust. 3 wynika, że przepisy ustawy o sporcie nie naruszają uprawnień jednostek samorządu terytorialnego do wspierania kultury fizycznej na podstawie odrębnych przepisów.

Stosownie do art. 2 ust. 2 ustawy z dnia 25 czerwca o sporcie, sport wraz z wychowaniem fizycznym i rehabilitacją ruchową składają się na kulturę fizyczną. Zgodnie zaś z art. 4 ust. 1 pkt 17 ustawy o działalności pożytku publicznego i o wolontariacie sfera zadań publicznych obejmuje zadania w zakresie wspierania i upowszechniania kultury fizycznej.

W związku z powyższymi przepisami Kolegium uznało, że sfera zadań publicznych określona w ustawie o działalności pożytku publicznego i o wolontariacie obejmująca wspieranie i upowszechnianie kultury fizycznej zawiera zadania związane z realizacją celów publicznych z zakresu sportu określone w badanej uchwale. Sport jest zgodnie z art. 2 ust. 2 ustawy o sporcie jednym z elementów składających się na kulturę fizyczną. Ustawa o działalności pożytku publicznego i o wolontariacie w sferze zadań publicznych zawiera określenie dotyczące wspierania i upowszechniania kultury fizycznej, na którą składa się m.in. sport. Określenie zatem w uchwale organu stanowiącego zadań objętych sferą określoną w ustawie o działalności pożytku publicznego i o wolontariacie narusza art. 221 ust. 4 ustawy o finansach publicznych. Z treści art. 221 ust. 4 ustawy o finansach publicznych wynika, że uchwała organu stanowiącego podejmowana na jego podstawie może dotyczyć jedynie trybu dotowania zadań innego rodzaju niż zadania pożytku publicznego. Skoro zatem przedmiotowe dofinansowanie dotyczy zakresu pożytku publicznego i zostało uregulowane w przepisach powszechnie obowiązujących, nie można dodatkowo regulować trybu postępowania o udzielenie dotacji na realizację zadania pożytku publicznego w drodze uchwały organu stanowiącego. W uzasadnieniu do wyroku Wojewódzkiego Sądu

Administracyjnego w Lublinie z dnia 16 maja 2012 r. syg. I SA/Lu 284/12 czytamy, „Uchwała podjęta na podstawie art. 27 ust. 2 ustawy o sporcie, nie stanowi odrębnego przepisu przewidującego inny niż określony w ustawie o pożytku publicznym tryb zlecenia, o którym mowa w art. 11 ust. 2 ustawy o działalności pożytku publicznego i o wolontariacie”. Zatem przepisy art. 27 ust. 2 i art. 28 ustawy o sporcie nie dają podstaw prawnych do podjęcia badanej uchwały.

Biorąc pod uwagę powyższe Kolegium orzekło jak w sentencji.

Pouczenie

Od niniejszej uchwały Kolegium Regionalnej Izby Obrachunkowej w Kielcach przysługuje w terminie 30 dni od dnia doręczenia skarga do Wojewódzkiego Sądu Administracyjnego w Kielcach za pośrednictwem Regionalnej Izby Obrachunkowej w Kielcach



Przewodniczący Kolegium

ZASTĘPCA PRZESŁA
Regionalnej Izby Obrachunkowej
w Kielcach

Zbigniew Rebas

**Uchwała Nr XXXI/256/2013
Rady Gminy Miedziana Góra
z dnia 30 grudnia 2013 roku**

w sprawie wprowadzenia zmian w uchwale nr XXIII/169/12 Rady Gminy Miedziana Góra z dnia 28-12-2012 r.
w sprawie uchwalenia budżetu gminy na 2013rok

Na podstawie art. 214 pkt 2, 3, ustawy z dnia 27 sierpnia 2009 roku o finansach publicznych (Dz. U. 2013. 885. t.j.), art. 18 ust. 2 pkt. 4 ustawy z dnia 8.03.1990 roku o samorządzie gminnym (Dz. U. z 2013. 594 j.t.) **Rada Gminy Miedziana Góra uchwala co następuje:**

§ 1.

Dokonuje się zmian w dochodach budżetu gminy na 2013 rok, zgodnie z załącznikiem nr 1 do uchwały.

§ 2.

Dokonuje się zmian w wydatkach budżetu gminy na 2013 rok, zgodnie z załącznikiem nr 2 do uchwały.

§ 3.

Załącznik nr 8 pn. „Plan przychodów i kosztów samorządowych zakładów budżetowych na 2013 roku.”, otrzymuje brzmienie określone w załączniku nr 3 do niniejszej uchwały.

§ 4.

Załącznik nr 9 pn. „Plan dochodów gromadzonych na wydzielonym rachunku jednostki budżetowej i wydatki nimi finansowane w 2013 r. otrzymuje brzmienie określone w załączniku nr 4 do niniejszej uchwały.

§ 5.

Załącznik nr 12 pn. „Dotacje podmiotowe w 2013r”. otrzymuje brzmienie określone w załączniku nr 5 do niniejszej uchwały.

§ 6.

Wykonanie uchwały powierza się Wójtowi Gminy.

§ 7.

Uchwała wchodzi w życie z dniem podjęcia oraz podlega ogłoszeniu w Dzienniku Urzędowym Województwa

Świętokrzyskiego i zostaje wywieszona na tablicy ogłoszeń w Urzędzie Gminy w Miedzianej Górze.

**PRZEWODNICZĄCY
RADY GMINY**

Robert Pokrzywiński

Załącznik nr.....6..... do protokołu nr.....XXXI.....
z sesji Rady Gminy Miedziana Góra
z dnia 30.12.2013 r.

Uzasadnienie
do uchwały nr Uchwała Nr XXXI/256/2013
Rady Gminy Miedziana Góra
z dnia 30 grudnia 2013 roku

Wprowadza się następujące zmiany w budżecie gminy:

W załączniku nr 1 dokonuje się zmiany w klasyfikacji budżetowej dotyczącej opłaty śmieciowej, plan dochodów z rozdziału 75615 przenosi się do rozdziału 75618,

w załączniku nr 2 zwiększa się wydatki z tytułu dotacji na przedszkola prowadzone przez Stowarzyszenie zgodnie z załącznikiem nr 5,

zmianie ulega załącznik nr 8 określający przychody i koszty Samorządowego zakładu budżetowego, zmiana następuje w następujących rozdziałach:

- rozdział 90095 pozostała działalność zostaje zwiększony o 100 000zł ze względu na szerszy zakres robót,
- rozdział 90001 gospodarka ściekowa i ochrona wód zostaje zwiększony o 100 000zł ze względu na zwiększony odbiór ścieków, w tych rozdziałach powstają wydatki majątkowe,
- zmniejsza się rozdziały 90002, 90003, 90013 ze względu na mniejszy zakres robót,

w załączniku nr 9 następuje zmiana w rozdziale 80148 stołówki szkolne i przedszkolne w zakresie dochodów i wydatków o kwotę 20 000zł.

PRZEWODNICZĄCY
RADY GMINY
Robert Pokrzywiński

Dział	Rozdział	Paragraf	Treść	Przed zmianą	Zmiana	Po zmianie
756			Dochody od osób prawnych, od osób fizycznych i od innych jednostek nieposiadających osobowości prawnej oraz wydatki związane z ich poborem	10 954 436,00	0,00	10 954 436,00
	75615		Wpływy z podatku rolnego, podatku leśnego, podatku od czynności cywilnoprawnych, podatków i opłat lokalnych od osób prawnych i innych jednostek organizacyjnych	2 295 100,00	- 500 000,00	1 795 100,00
		0490	Wpływy z innych lokalnych opłat pobieranych przez jednostki samorządu terytorialnego na podstawie odrębnych ustaw	500 000,00	- 500 000,00	0,00
	75618		Wpływy z innych opłat stanowiących dochody jednostek samorządu terytorialnego na podstawie ustaw	710 000,00	500 000,00	1 210 000,00
		0490	Wpływy z innych lokalnych opłat pobieranych przez jednostki samorządu terytorialnego na podstawie odrębnych ustaw	100 000,00	500 000,00	600 000,00
Razem:				29 666 780,24	0,00	29 666 780,24

PRZEWODNICZĄCY
RADY GMINY
Robert Pokrzywiński

załącznik nr 2 do uchwały nr XXXI/256/2013 Rady Gminy Miedziana Góra z dn.30-12-2013.

Dział	Rozdział	Paragraf	Treść	Przed zmianą	Zmiana	Po zmianie
801			Oświata i wychowanie	12 070 752,00	0,00	12 070 752,00
	80104		Przedszkola	1 010 348,00	0,00	1 010 348,00
		2540	Dotacja podmiotowa z budżetu dla niepublicznej jednostki systemu oświaty	267 808,00	10 500,00	278 308,00
		4110	Składki na ubezpieczenia społeczne	87 700,00	- 10 500,00	77 200,00
Razem:				28 006 254,24	0,00	28 006 254,24

PRZEWODNICZĄCY
RADY GMINY
Robert Pokrzywiński

Plan przychodów i kosztów samorządowych zakładów budżetowych na 2013 r.

Lp.	Wyszczególnienie	Dział	Rozdział	Stan środków obrotowych na początek roku	Przychody						Wydatki			Stan środków obrotowych na koniec roku
					w tym: dotacja z budżetu						ogółem	w tym:		
					przedmiotowa		na pierwsze wyposażenie	celowa na zadania realizowane z udziałem środków UE	celowa na inwestycje	ogółem		wpłata do budżetu	wydatki majątkowe	
					kwota netto	VAT								
7	8	9	10	11	12	13	14	15						
1		3	4	5	6	7	8	9	10	11	12	13	14	15
1	ZGK	400	40001		40 000						40 000			
2		400	40002		1 020 000						1 020 000		36 000	
3		400	40004		90 000						90 000			
4		600	60016		200 000						200 000			
5		700	70005		84 000						84 000			
6		900	90001		600 000	67 700	5 416				600 000			
7		900	90003		30 000						30 000			
8		900	90013		5 000						5 000			
9		900	90095		200 000						200 000		25 000	
	Ogółem				2 269 000	67 700	5 416				2 269 000		61 000	

PRZEWODNICZĄCY
RADY GMINY

Robert Pokrzywiński

**Plan dochodów gromadzonych na wydzielonym rachunku jednostki budżetowej
i wydatki nimi finansowane w 2013 r.**

w złotych

Lp.	Wyszczególnienie	Dział	Rozdział	Stan środków finansowych na początek roku	Dochody	Wydatki	Stan środków finansowych na koniec roku
1	2	3	4	5	6	7	8
1	Zespół Szkół w Kostomłotach - dochody własne	801	80101	0	33 000	33 000	0
2	Zespół Szkół w Kostomłotach - dożywianie	801	80148	0	330 000	330 000	0
3	Zespół Szkół w Ćmińsku - dochody własne	801	80101	0	20 000	20 000	0
4	Zespół Szkół w Ćmińsku - dożywianie	801	80148	0	170 400	170 400	0
5	Szkoła Podstawowa w Porzeczcu	801	80 101	0	3 500	3 500	0
Ogółem					556 900	556 900	0

PRZEWODNICZĄCY
RADY GMINY

Robert Pokrzywiński

Załącznik nr 5
do uchwały nr XXXI/256/2013
Rady Gminy Miedziana Góra
z dnia 30-12-2013 roku

Dotacje podmiotowe w 2013 roku

w złotych

Lp.	Dział	Rozdział	Nazwa jednostki otrzymującej dotacje	Zakres	Kwota dotacji
1	2	3	4	5	6
I. Dotacje dla jednostek sektora finansów publicznych					
1	921	92116	Gminna Biblioteka Publiczna w Miedzianej Górze	bieżące utrzymanie	185 200
					185 200
II. Dotacje dla jednostek spoza sektora finansów publicznych					
1	801	80104	Punkt Przedszkolny "Dolina Krasnoludków"	koszt pobytu dzieci z terenu gminy	89 170
2	801	80104	Przedszkole w Porzeczu	koszt pobytu dzieci z terenu gminy	86 000
3	801	80104	Niepubliczny Punkt Przedszkolny "Szalony Brzdąc" gm. Morawica	koszt pobytu dzieci z terenu gminy	570
4	801	80104	Niepubliczne Punkty Przedszkolne na terenie miasta Kielce	koszt pobytu dzieci z terenu gminy	102 568
					278 308
Ogółem					463 508

PRZEWODNICZĄCY
RADY GMINY
Robert Pokrzywiński

**Uchwała Nr XXXI/255/2013
Rady Gminy w Miedzianej Górze
z dnia 30 grudnia 2013 roku**

w sprawie wyrażenia woli przystąpienia do opracowania i wdrażania „Planu gospodarki niskoemisyjnej dla Gminy Miedziana Góra”.

Na podstawie art. 18 ust. 1 ustawy z dnia 8 marca 1990 r. o samorządzie gminnym (Dz. U. z 2013 r. poz. 594 i 645) i art. 18 ust. 4 ustawy z dnia 10 kwietnia 1997 r. prawo energetyczne (Dz.U. 2012.1059 j.t.) Rada Gminy Miedziana Góra uchwała, co następuje:

§ 1

Rada Gminy Miedziana Góra wyraża wolę przystąpienia do opracowania i wdrażania „Planu gospodarki niskoemisyjnej dla Gminy Miedziana Góra”.

§ 2

Warunkiem realizacji działań o których mowa w § 1 jest uzyskanie środków zewnętrznych.

§ 3

Wykonanie uchwały powierza się Wójtowi Gminy Miedziana Góra.

§ 4

Uchwała wchodzi w życie z dniem podjęcia.

**PRZEWODNICZĄCY
RADY GMINY**
Robert Pokrzywiński

Uzasadnienie

Wobec przekroczeń w strefie świętokrzyskiej w tym gminie Miedziana Góra poziomu pyłu zawieszonego w powietrzu o $3 \mu\text{g}/\text{m}^3$, a poziom dopuszczalny wynosi $\text{PM}_{2,5} \mu\text{g}/\text{m}^3$ Zarząd województwa świętokrzyskiego uchwałą nr XXV/429/12 z dnia z dnia 26 listopada 2012 r. przyjął „Program ochrony powietrza dla województwa świętokrzyskiego - strefa świętokrzyska - ze względu na przekroczenia pyłu $\text{PM}_{2,5}$ ” wraz z Planem Działań Krótkoterminowych.

Realizacja programu ma na celu osiągnięcie poziomów dopuszczalnych substancji w powietrzu w terminie do 2020 roku. W strefie objętej Programem Ochrony Powietrza jest dziesięć jednostek samorządu terytorialne odpowiedzialnych za realizację programu tj.:

1. Miasto Ostrowiec Świętokrzyski,
2. Miasto Skarżysko – Kamienna,
3. Miasto Starachowice,
4. Miasto i Gmina Końskie,
5. Miasto i Gmina Busko - Zdrój,
6. Miasto i Gmina Bodzentyn,
7. Gmina Miedziana Góra,
8. Gmina Masłów,
9. Gmina Sitkówka – Nowiny
10. Gmina Górno.

Miasto Kielce posiada już Program Ograniczenia Niskiej Emisji od 2012 roku.

Zadaniem każdej gminy wyznaczonym w w/w programie jest opracowanie Programu Ograniczenia Niskiej Emisji (PONE) i stworzenie systemu organizacyjnego w celu jego realizacji.

Opracowanie „Planu gospodarki niskoemisyjnej” jest działaniem gmin w ramach przygotowania systemu organizacyjnego. System organizacyjny zostanie ustalony w przedmiotowym „Planie Gospodarki Niskoemisyjnej”(PGN).

Istnieje możliwość pozyskania dofinansowania na przygotowanie PGN z Narodowego Funduszu Ochrony Środowiska i Gospodarki Wodnej w ramach ogłoszonego konkursu współfinansowanego przez Unię Europejską w ramach Programu Operacyjnego Infrastruktura i Środowisko.

W ramach tego konkursu gmina może uzyskać dofinansowanie na przygotowanie planu kwotą sięgającą **85%** przewidywanych kosztów kwalifikowanych.

Szacunkowy koszt wykonania projektu planu w tym stworzenia bazy danych, sporządzenia dokumentacji, szkolenia pracowników oraz przygotowanie wniosku wynosi **ok. 40.000 zł**, z czego wkład gminy wyniósł by **ok. 6.000 zł**.

PRZEWODNICZĄCY
RADY GMINY
Robert Pokrzywiński

